

中国社会科学院 主办
谭其骧 主编

中國歷史地圖集

三國·西晉時期

中國地圖出版社出版

62

中國歷史地圖集

THE HISTORICAL ATLAS OF CHINA

第三册

Volume III

三国·西晋时期

The Three Kingdoms Period

The Western Jin Dynasty Period

主办单位 中国社会科学院

SPONSOR

CHINESE ACADEMY OF SOCIAL SCIENCES

主编 谭其骧

CHIEF EDITOR

PROF. TAN QIXIANG

中国地图出版社

CHINA CARTOGRAPHIC PUBLISHING HOUSE

图书在版编目 (CIP) 数据

中国历史地图集 第三册: 三国、西晋时期/谭其骧主
编. —北京: 中国地图出版社, 1996. 6 重印

ISBN 7-5031-1842-3

I. 中… II. 谭… III. 历史地图—中国—图集
N. K992. 6

中国版本图书馆 CIP 数据核字 (96) 第 10898 号

中国历史地图集

(精装本)

第三册 (三国 西晋时期)

主办单位 中国社会科学院

主编 谭其骧

中国地图出版社出版

(北京市白纸坊西街3号 邮编 100054)

三河艺苑印刷厂印装

新华书店北京发行所发行

787×1092 1/16 10 1/2 印张

1982年10月第2版 1996年6月河北第3次印刷

印数: 21001—44000

ISBN 7-5031-1842-3/K·645

定价: 55.00 元

地图版权所有, 擅自转用必究

三国时期图组编例

一、本图组包括全图一幅,分幅图十四幅,简图一幅,插图六幅。

二、全图画出公元262年魏(景元三年)蜀(景耀五年)吴(永安五年)的疆域政区及当时我国边区各族的分布地。魏蜀吴三国境内画出州界、州治、部分郡国治所,和西域长史府的辖境治所以及所辖部分属国的首府。边区各族因记载简略,只标注其大致方位并钩出若干条部族的活动范围界。

三、分幅图魏十二州分为八幅,另西域长史府合乌孙为一幅;蜀一州分为二幅;吴三州各一幅。魏幽州、雍州、蜀益州北部、吴扬州、交州各附插图一幅。

四、三国地方行政区划为州、郡、县三级,另有王国相当于郡,又有王国、公国、侯国、伯国、子国、男国相当于县。图中与郡相当的王国以注记相区别,治所符号相同;与县相当的王、公、侯、伯、子、男国用县治符号,注记不分。

五、《三国志》无志,魏蜀吴境内的州郡县建置,据清人吴增仅《三国郡县表》,参谢钟英《三国疆域表》、洪亮吉《补三国疆域志》画出。

六、蜀汉设廉降都督,统南中七郡,仍隶于益州。分幅图益州分南部、北部二幅,南部幅七郡即廉降都督所辖。南北部各郡之间仍作郡界,不作州界,都督治所建宁郡仍用郡治符号,加注廉降都督四字。

七、魏吴境内设有各级农官,皆画出其治所,注出全称;多数相当于县,即作县级处理,少数作聚邑处理,惟吴毗陵典农校尉领县比郡,作郡级处理。

八、魏设有匈奴中郎将、护鲜卑校尉、护乌丸校尉、东夷校尉,监护北边内附诸族,即在其治所旁加注表示。

九、吴于若干幅员辽阔的郡分设都尉领县而仍隶于郡,以东、西、南、北部为名,即在其治所旁加注表示。

十、西域长史府治所用州治符号,其所辖各国用表面注记标示其大致方位,戊己校尉治所高昌城及鄯善、龟兹、于阗、疏勒、焉耆王国首府用郡治符号,其余诸国首府用县治符号。

十一、已废或后置郡县尽可能画出,用聚邑级符号表示,注出“郡”、“县”字样。

十二、水系泽藪除采自《三国志》记载外，一概以《水经》为据。

十三、鲜卑等部简图一幅，以公元 236-262 年（魏青龙四年至景元三年）为准，画出诸部鲜卑及西北诸部以及境内著名山川和庭帐城邑等；附盛乐附近插图一幅。

西晋时期图组编例

一、本图组包括全图一幅，分幅图十三幅，简图一幅，插图四幅。

二、全图画出晋太康二年（公元 281 年）的疆域政区和当时我国边区各族分布地。晋境内画出十九州和西域长史府的辖境和治所、部分郡国治所和西域属国首府。边区各族因记载简略，只标注其大致方位，并钩出若干条部族的活动范围界。

三、分幅图晋十九州分为十二幅，另西域长史府合乌孙为一幅。司州、梁益二州、扬州、交广二州四幅各附插图一幅。

四、西晋地方行政区划仍为州、郡、县三级，另有王国相当于郡，公国、侯国相当于县，处理方法同三国。益州南部罢庾降都督改设宁州。诸农官或罢或改为郡县。诸领县都尉或罢或升为郡。北边诸族监护官惟存东夷校尉。

五、《晋书·地理志》多脱误，本图组州郡县建置据清人毕沅《晋书地理志新补正》、方恺《新校晋书地理志》等考订成果予以补正。

六、西域长史府处理方法同三国。

七、已废或后置县择要画出，用聚邑级符号注记，注出“县”字。

八、水系泽藪除采自《晋书》记载外，又据《尔雅》、《山海经》郭璞注予以增补；凡较大河流湖泊虽不见当时记载，但前后代皆有者，仍画出而不作注记。

九、鲜卑等部简图一幅，插图一幅，年代同西晋，内容及表示方法悉同三国鲜卑幅。

The Compiling Principles for the Three Kingdoms Period Map-Group

1. This map-group consists of one general map, fourteen component maps, one simplified map and six insets.

2. The general map covers the boundaries and administration regions of the Three Kingdoms, i. e. Wei (魏), Shu (蜀), Wu (吳), at 262 A.D. (the third year of the Jing Yuan 景元 Period of Wei, the fifth year of the Jing Yao 景耀 period of Shu, the fifth year of the Yong An 永安 of Wu) and the distributions of the Chinese border minorities at the time as well. Within the regions of the Three Kingdoms, the seats and boundaries of Zhou (州), some of the seats of Jun (郡) and Guo (國), the boundary and seat of the Zhang Shi Fu (長史府) in Xi Yu (西域, the Western Regions) and some of the capitals of Shu Guo (屬國) under the Zhang Shi Fu administration. The records available for the border minorities are inadequate so that the map has on it only their approximate locations and the scope of their operations.

3. There are fourteen component maps in this group: eight for the twelve Zhou of Wei and one for the Zhang Shi Fu and Wu Sun (烏孫), two for one Zhou of Shu, three for the three Zhou of Wu respectively. You Zhou (幽州, Wei), Yong Zhou (雍州, Wei), The northern part of Yi Zhou (益州, Shu), Yang Zhou (揚州, Wu), Jiao Zhou (交州, Wu) each have an inset.

4. The local administration hierarchy for the Three Kingdoms formed by the three levels: Zhou, Jun and Xian (縣). In addition, there are Wang Guo (王國) on the same level with Jun, and Wang Guo, Gong Guo (公國), Hou Guo (侯國), Bo Guo (伯國), Zi Guo (子國), Nan Guo (男國) on the same level as Xian. The former shares the same seat sign with Jun though its special status is indicated. And the latter shares the same sign with Xian while their special status is indicated.

5. There is no *Di Li Zhi* (地理志 *The Geographical Records*) in *San Guo Zhi* (三國志, *The History of the Three Kingdoms*), so the establishments of the Zhou and Jun within Wei, Shu and Wu, have to be based on *San Guo Jun Xian Biao* (三國郡縣表, *Tables of Jun and Xian of the Three Kingdoms*) compiled by Wu Zen Jin (吳增僅) in Qing (清) Dynasty, with a reference to Xie Zhong Ying's (謝鐘英) *San Guo Jiang Yu Biao* (三國疆域表, *Tables for the Administrative Regions of the Three Kingdoms*) and Hong Liang Ji's (洪亮吉) *Bu San Guo Jiang Yu Zhi* (補三國疆域志, *A Supplementation to the Administrative Regions Records of the Three Kingdoms*).

6. The Lai Xiang Du Du (糜降都督) of Shu, which ruled seven Jun in Nan Zhong (南中, the Southern Areas), was subordinated to Yi Zhou. There are two component maps for the northern part and southern part of Yi Zhou respectively, and the latter indicates the seven Jun ruled over by this Du Du. The demarcation lines between the two parts are treated as those between Jun, not Zhou. The full name of the Du Du is indicated at the seat in Jian Ning Jun (建寧郡) without further marking.

7. Agricultural Offices were instituted in Wei and Wu and their administration seats are indicated on the map together with their full names. Most of them, being on the same level of Xian, share the seat sign with Xian, while the few others are treated as Ju Yi (聚邑, inhabited locality) with the exception of Bi Ling Dian Nong Xiao Wei (毗陵典農校尉), being on the same level of Jun, shares the seat sign with Jun.

8. Wei Kingdom instituted military supervisory offices such as Hu Wu Wan Xiao Wei (護烏丸校尉), Xiong Nu Zhong Lang Jiang (匈奴中郎將) Hu Xian Bei Xiao Wei (護鮮卑校尉), Dong Yi Xiao Wei (東夷校尉) over the subordinate tribes in its northern border regions. These institutions have their seats and full name indicated.

9. Wu Kingdom instituted within its bigger Jun the offices of Du Wei (都尉), which ruled over Xian but were still subordinated to Jun, with Eastern, Western, Northern and Southern placed in front of the name. These institutions have their seats and full names indicated.

10. The Zhang Shi Fu in Xi Yu shares the same seat sign with Zhou while Gao Chang

(高昌, Qoco) City where Wu Ji Xiao Wei (戊己校尉) was stationed and the capitals of the five Shu Guo, i.e. Shan Shan (鄯善, Charlik), Qiu Ci (龜茲, Kucha), Yu Tian (于闐, Khotan), Shu Le (疏勒, Kashgar) and Yan Qi (焉耆, Karashahr), share the same sign with Jun and the capitals of the other Shu Guo share the seat sign with Xian. The areas of the Shu Guo under the jurisdiction of the Zhang Shi Fu are roughly what the characters of their names cover on the map.

11. The Jun and Xian, already disqualified or re-established later, are marked, wherever possible, with the sign for inhabited locality and the character for Jun and Xian.

12. The rivers and lakes are based on *Shui Jing* (水經, *Book of Rivers*) except when they are recorded in *San Guo Zhi*.

13. A simplified map for Xian Bei and its neighbours is drawn to illustrate the approximate confines according to the situation between the fourth year of Qing Long (青龍) Period to the third year of Jing Yuan Period, Wei Kingdom, i.e. 236-262, famous mountains and rivers, Ting Zhang (庭帳, the court-tent) and cities in the range of Xian Bei and the tribes northwest of it. An inset of Sheng Le (疏勒) and vicinities is also added.

The Compiling Principles for the Western Jin Dynasty Period Map-Group

1. This map-group consists of one general map, thirteen component maps, one simplified map and four insets.

2. The general map covers the territory and administration regions of the Western Jin (晉) Dynasty at the second year of the Tai Kang (太康) Period (281 A.D.) and the distributions of the Chinese border minorities at the time as well. Indicated in the range of Jin are the seats and boundaries of the nineteen Zhou (州) and Zhang Shi Fu (長史府) in Xi Yu (西域, the Western Regions), some seats of Jun (郡) and Guo (國), and some capitals of the Shu Guo (屬國) in Xi Yu. The records available for the broder minorities are inadequate so that the map has on it only their approximate locations and the scope of their operations.

3. There are twelve component maps for the nineteen Zhou and one of the Zhang Shi Fu in Xi Yu and Wu Sun (烏孫). Among them, four maps (i.e. Si Zhou 司州, Yi Zhou 益州 and Liang Zhou 梁州, Yang Zhou 揚州, Jiao Zhou 交州 and Guang Zhou 廣州) each have an inset.

4. The local administration hierarchy for the Western Jin Dynasty is based on three levels: Zhou, Jun, Xian (縣). In addition there are Wang Guo (王國) on the same level as Jun, and Gong Guo (公國) and Hou Guo (侯國) on the same level as Xian. All of them are treated in the same fashion as in the Three Kingdoms Map-Group. But in the southern part of Yi Zhou, Ning Zhou (寧州) had been established instead of Lai Xiang Du Du. The Agricultural Offices had been replaced with Jun and Xian or simply ended. Du Wei, which had Xian as its subordinates, had been upgraded to Jun or ended. Among the military supervisory offices over the subordinated tribes in the northern border regions, only Dong Yi Xiao Wei (東夷校尉) survived.

5. The establishment of Jun and Xian in this map-group are mainly based on *Jin Shu Di Li Zhi* (晉書地理志, *The Geographical Records of the History of the Jin Dynasty*), which is found to be incomplete and erroneous in many places. Corrections and supplementations have to be made according to Bi Yuan's (畢沅) *Jin Shu Di Li Zhi Xin Bu Zheng* (晉書地理志新補正, *New Corrections and Supplementations for Jin Shu Di Li Zhi*) and Fang Kai's (方愷) *Xin Jiao Jin Shu Di Li Zhi* (新校晉書地理志, *New Rectifications for Jin Shu Di Li Zhi*) as well.

6. The treatment for the Zhang Shi Fu in Xi Yu is similar in the Three Kingdoms Map-Group.

7. The Xian, disqualified or re-established later have selectively marked with the sign for inhabited locality and the character for Xian.

8. The rivers and lakes are based on *Jin Shu*, and to a less extent, *Shan Hai Jing* (山海經)

and annotations by Guo Pu (郭璞) of *Er Ya* (爾雅). Some fairly big rivers and lakes, though not seen in records of that time, are also drawn, but with no name indication, if they are verifiable in records both before and after it.

9. As for the simplified map for Xian Bei and its neighbours and its inset the marking year is the same as that of the Western Jin maps while the content and treatment remain the same as in the Three Kingdoms Map-Group.

目 录

- 1—2 中华人民共和国全图·····二千一百万分之一

三 国 时 期

- 3—4 三国时期全图·····二千一百万分之一
- 魏**
- 5—6 司州·····二百一十万分之一
- 7—8 兖州 豫州 扬州·····二百四十五万分之一
- 9—10 青州 徐州·····二百四十五万分之一
- 11—12 冀州 并州·····二百四十五万分之一
- 13—14 幽州·····四百二十万分之一
蓟、涿附近·····二百四十五万分之一
- 15—16 雍州·····二百四十五万分之一
长安附近·····二百一十万分之一
- 17—18 凉州·····三百五十万分之一
- 19 荆州·····二百八十万分之一
- 20—21 西域长史府 乌孙·····七百万分之一
- 蜀汉**
- 22—23 益州北部·····三百五十万分之一
成都附近·····二百一十万分之一
- 24—25 益州南部(庾降都督)·····四百二十万分之一
- 吴**
- 26—27 扬州·····四百二十万分之一
建业附近·····二百四十五万分之一
- 28—29 荆州·····三百五十万分之一
- 30—31 交州·····四百九十万分之一
龙编附近·····二百一十万分之一
- 32 鲜卑各部·····一千六百八十万分之一
盛乐附近·····八百四十万分之一

西 晋 时 期

- 33—34 西晋时期全图·····二千一百万分之一
- 35—36 司州·····二百一十万分之一
魏、晋洛阳附近·····七十万分之一
- 37—38 兖州 豫州·····二百四十五万分之一
- 39—40 冀州 并州·····二百四十五万分之一
- 41—42 幽州 平州·····四百二十万分之一

43—44	雍州 秦州	二百四十五万分之一
45—46	凉州	三百五十万分之一
47—48	梁州 益州	四百二十万分之一
	成都附近	二百一十万分之一
49—50	宁州	四百二十万分之一
51—52	青州 徐州	二百四十五万分之一
53—54	荆州	三百五十万分之一
55—56	扬州	四百二十万分之一
	建邺附近	二百四十五万分之一
57—58	交州 广州	四百九十万分之一
	龙编附近	二百一十万分之一
59—60	西域长史府 乌孙	七百万分之一
61	鲜卑等部	一千六百八十万分之一
	盛乐附近	八百四十万分之一
62—79	地名索引	

Contents

1 - 2	The General Map of the People's Republic of China	1:21,000,000
The Three Kingdoms Period		
3 - 4	The General Map of the Three Kingdoms Period.	1:21,000,000
Wei (Kingdom)		
5 - 6	Si Zhou	1:2,100,000
7 - 8	Yan Zhou, Yu Zhou and Yang Zhou	1:2,450,000
9 - 10	Qing Zhou and Xu Zhou	1:2,450,000
11 - 12	Ji Zhou and Bing Zhou	1:2,450,000
13 - 14	You Zhou	1:4,200,000
	Vicinities of Ji and Zhou	1:2,450,000
15 - 16	Yong Zhou	1:2,450,000
	Vicinities of Chang An	1:2,100,000
17 - 18	Liang Zhou.	1:3,500,000
19	Jing Zhou.	1:2,800,000
20 - 21	Chang Shi Fu in the Western Regions and Wu Sun	1:7,000,000
Shu Han (Kingdom)		
22 - 23	The Northern Part of Yi Zhou	1:3,500,000
	Vicinities of Cheng Du	1:2,100,000
24 - 25	The Southern Part of Yi Zhou (Lai Xiang Du Du).	1:4,200,000
Wu (Kingdom)		
26 - 27	Yang Zhou	1:4,200,000
	Vicinities of Jian Ye	1:2,450,000
28 - 29	Jing Zhou.	1:3,500,000
30 - 31	Jiao Zhou.	1:4,900,000
	Vicinities of Long Bian	1:2,100,000
32	Xian Bei and Neighbours	1:16,800,000
	Vicinities of Sheng Le.	1:8,400,000
The Western Jin Dynasty Period		
33 - 34	The General Map of the Western Jin Dynasty Period	1:21,000,000
35 - 36	Si Zhou	1:2,100,000
	Vicinities of Luo Yang during Wei and Jin.	1:700,000
37 - 38	Yan Zhou and Yu Zhou	1:2,450,000
39 - 40	Ji Zhou and Bing Zhou	1:2,450,000
41 - 42	You Zhou and Ping Zhou.	1:4,200,000
43 - 44	Yong Zhou and Qin Zhou	1:2,450,000

45 - 46	Liang Zhou	1:3,500,000
47 - 48	Liang Zhou and Yi Zhou	1:4,200,000
	Vicinity of Cheng Du	1:2,100,000
49 - 50	Ning Zhou	1:4,200,000
51 - 52	Qing Zhou and Xu Zhou	1:2,450,000
53 - 54	Jing Zhou	1:3,500,000
55 - 56	Yang Zhou	1:4,200,000
	Vicinity of Jian Ye	1:2,450,000
57 - 58	Jiao Zhou and Guang Zhou	1:4,900,000
	Vicinity of Long Bian	1:2,100,000
59 - 60	Chang Shi Fu in the Western Regions and Wu Sun	1:7,000,000
61	Xian Bei and Neighbours	1:16,800,000
	Vicinity of Sheng Le	1:8,400,000
62 - 79	Index	

中国历史地图集

中华人民共和国全国图

中华人民共和国全图

1-2

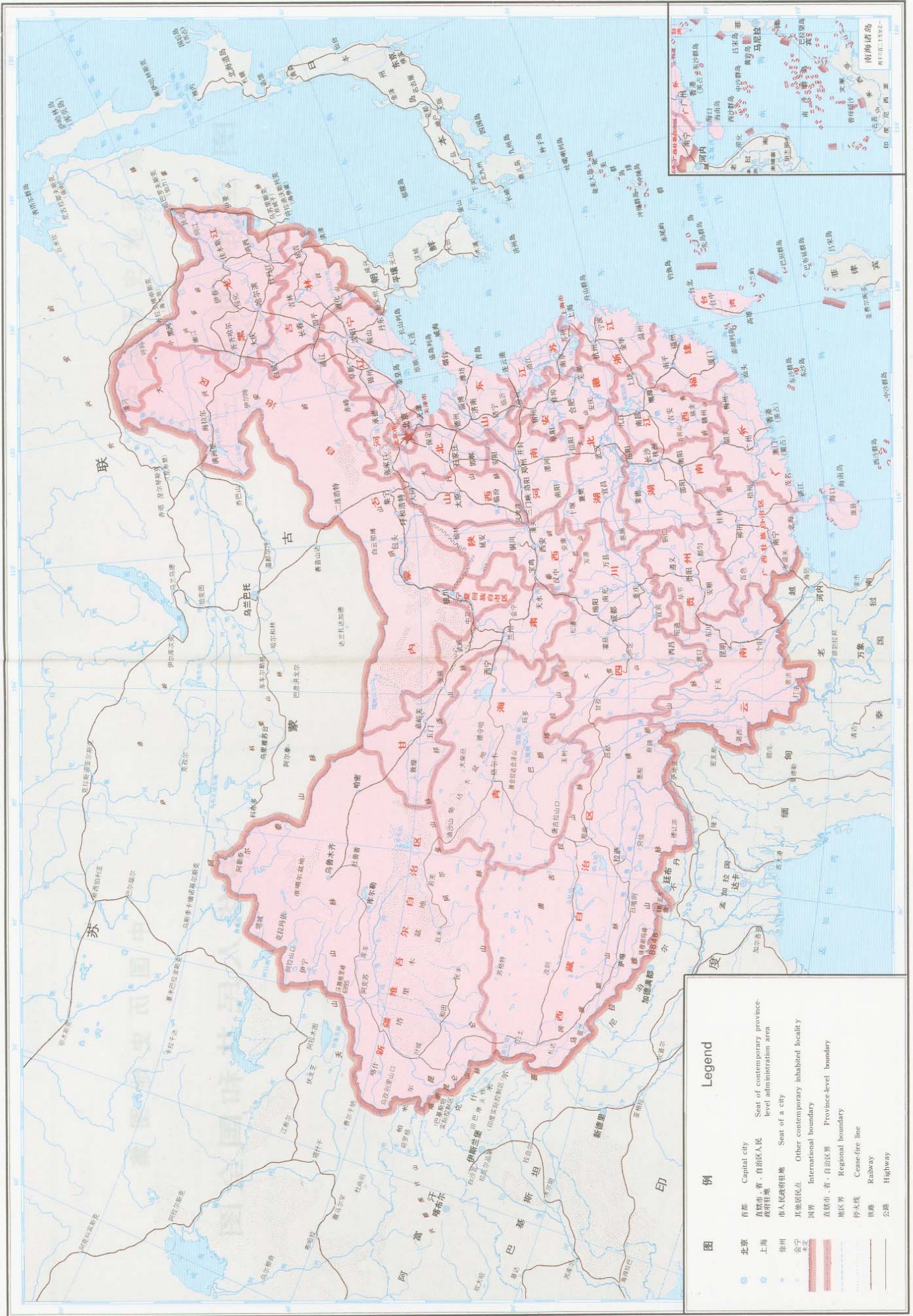

图例 Legend

北京	首都	Seat of contemporary province
上海	直辖市	Seat of contemporary province-level administration area
苏州	市人民政府驻地	Seat of a city
金平	其他居民点	Other contemporary inhabited locality
蒙古	国界	International boundary
直辖区、省、自治区界	省、自治区界	Province-level boundary
地区界	地区界	Regional boundary
停火线	停火线	Cease-fire line
铁路	铁路	Railway
公路	公路	Highway

本图集今中国行政区划按照1980年12月1日出版之1:400万《中华人民共和国地图》编制
本图集今行政区划资料截至1980年12月

比例尺 二千万分之一
0 200 400 600 800公里

中国历史地图集

三期古图三



图例 Legend

- 洛阳 都城 Capital city
- 雍州 州级驻所 Seat of Zhou-level administration area
- 东部 郡级驻所 Seat of Jun-level administration area
- 平城 其他居民点 Other inhabited locality
- 政权部族界 Boundary of a regime or a tribe
- 州级政区界 Boundary of Zhou-level administration area
- 国界 Contemporary international boundary
- 北京 今首都 Contemporary national capital
- 上海 今直辖市、自治区人民政府驻地 Seat of contemporary province-level administration area
- 丹东 今市人民政府驻地 Seat of a contemporary city
- 其他 今其他居民点 Other contemporary inhabited locality



比例尺 二千一百万分之一
 200 0 200 400 600 800公里

魏景元三年、蜀汉建兴五年、吴永安五年(262年)

中国历史地图集

三国魏

司州

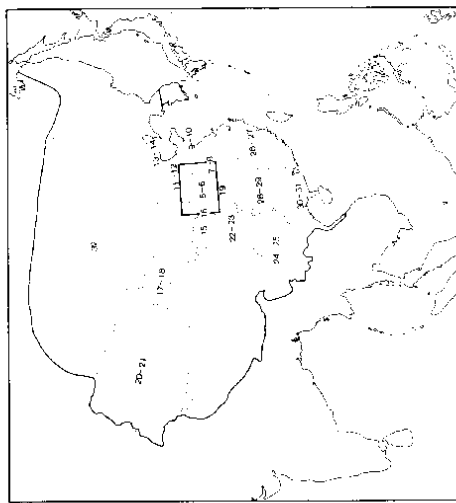

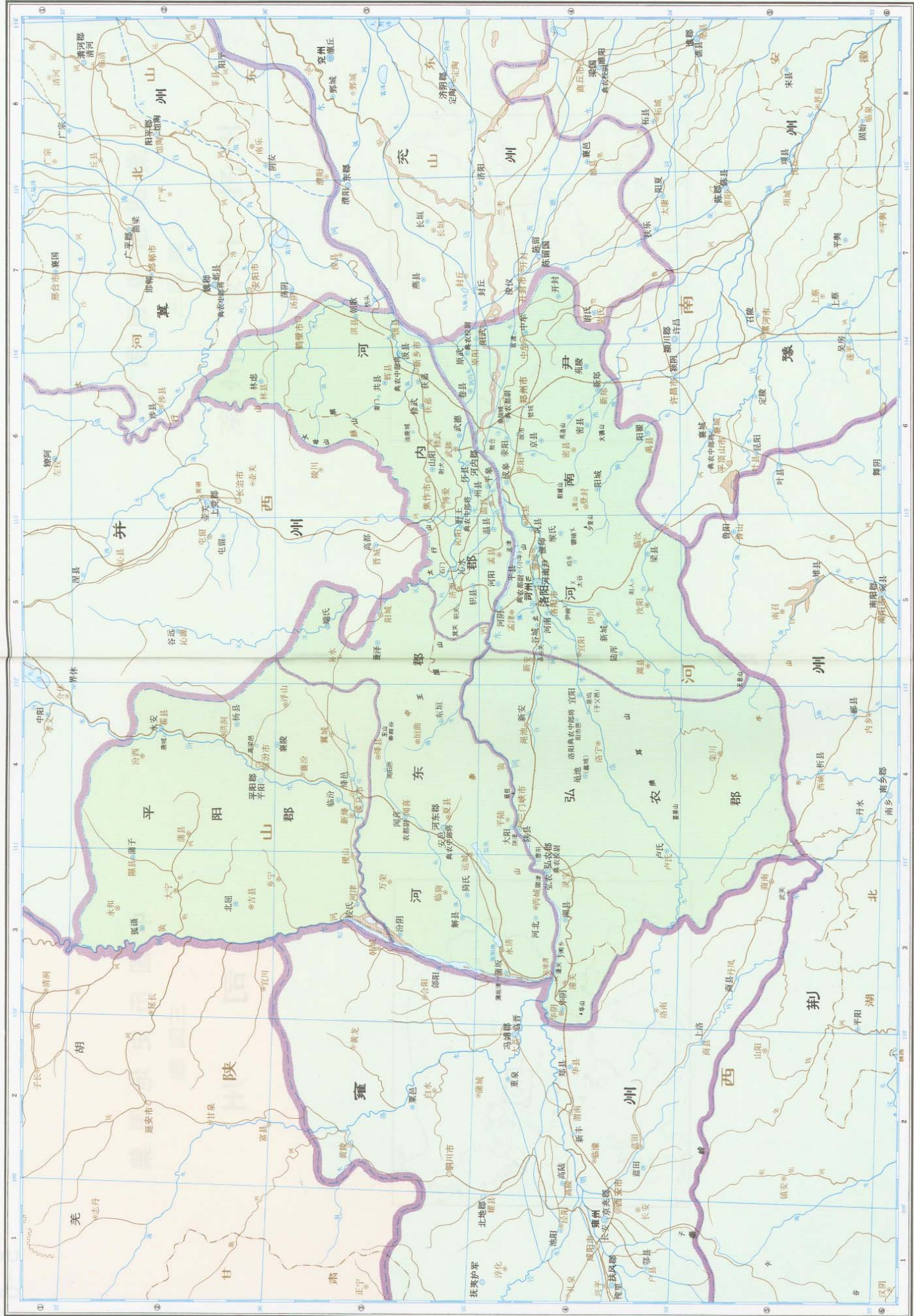

中国历史地图集

三国魏

兖州 豫州 扬州

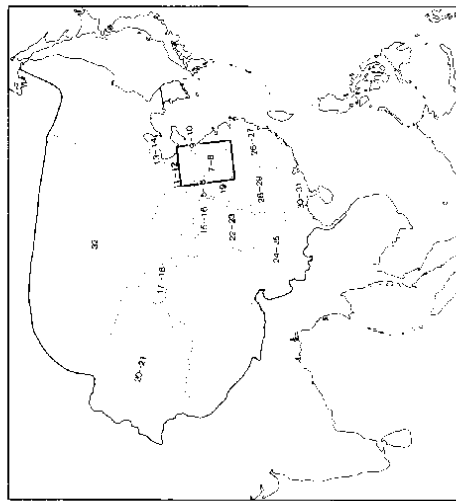

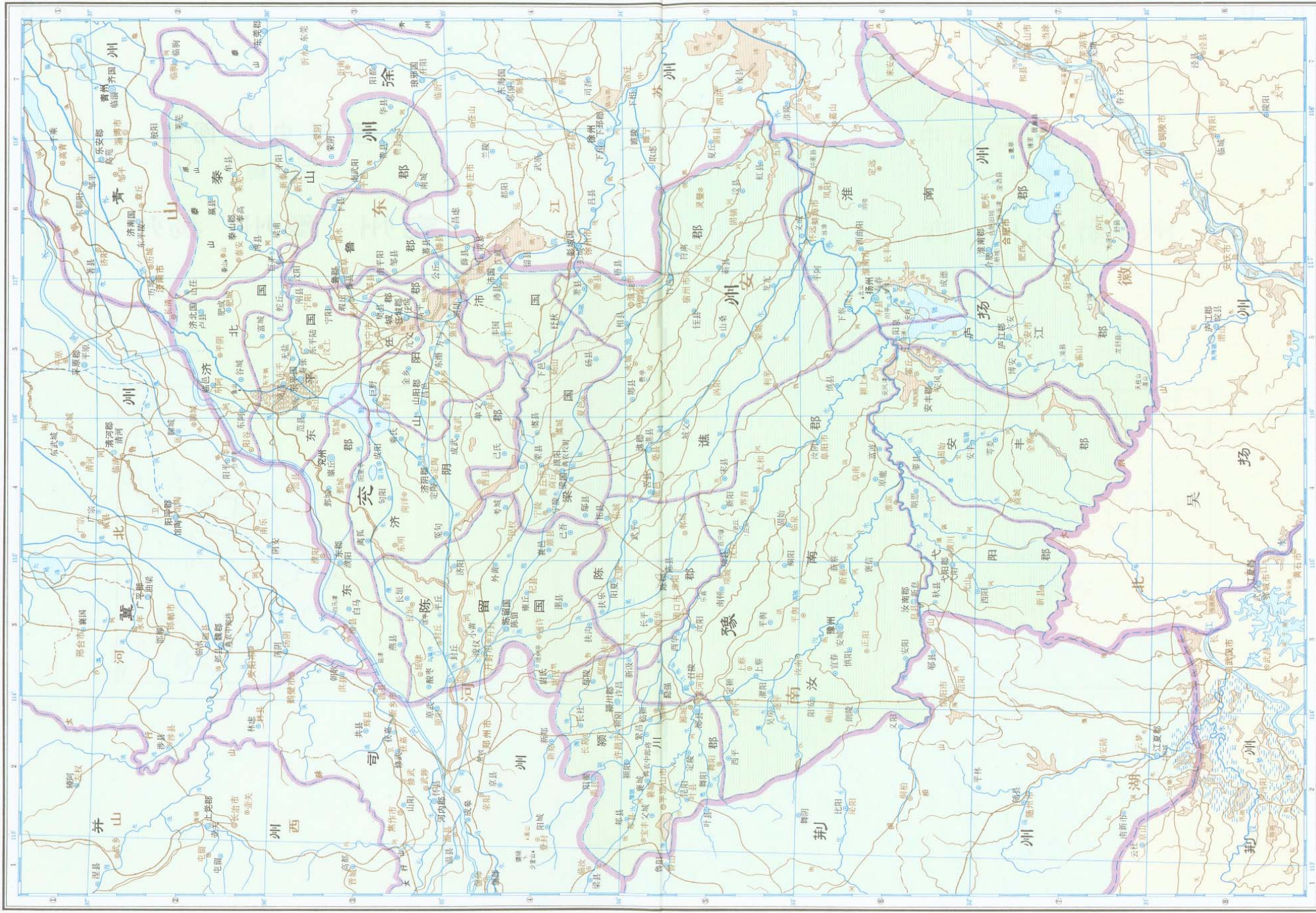

中国历史地图集

三国魏

青州 徐州

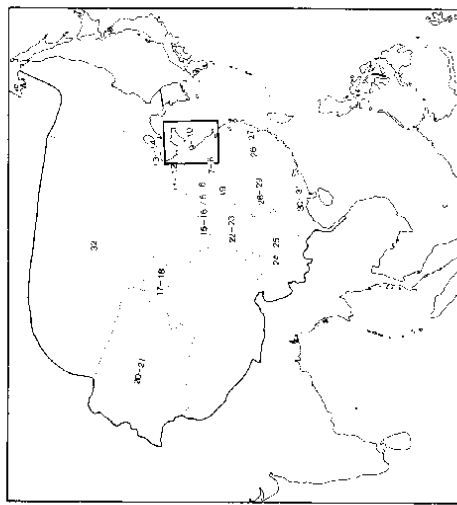



三国魏 青州徐州

中国历史地图集

三国魏

冀州并州

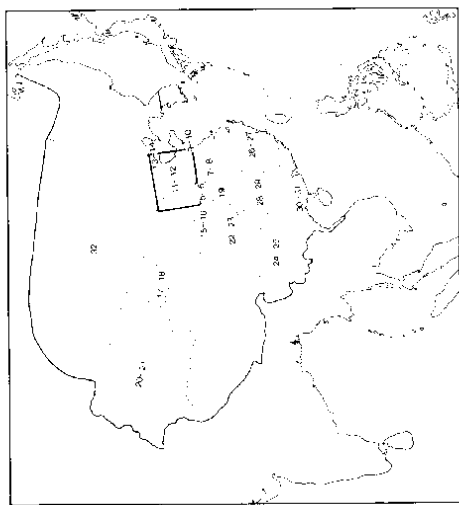

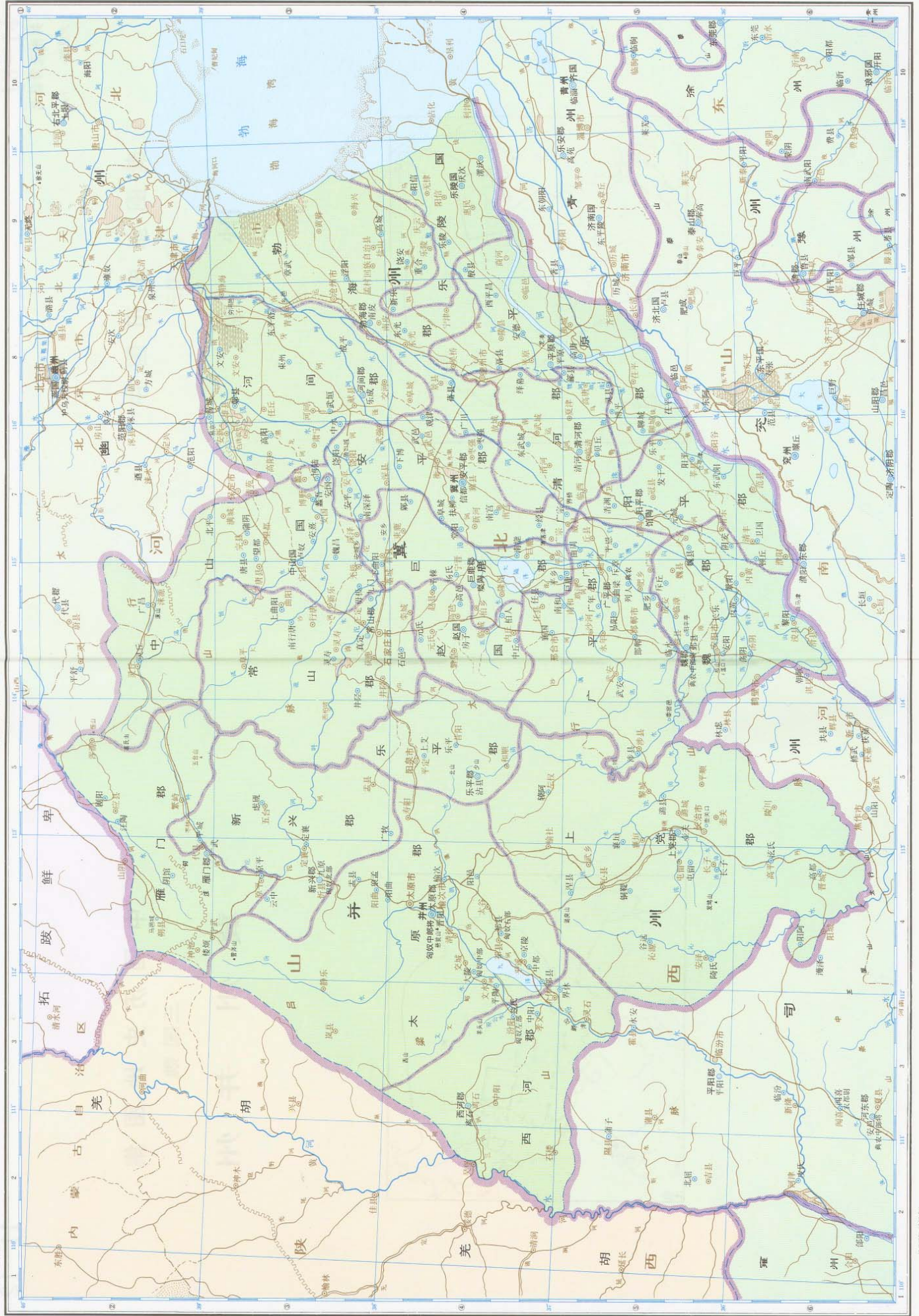

并州无考县名
太原郡 广雅

中国历史地图集
三国魏

幽州

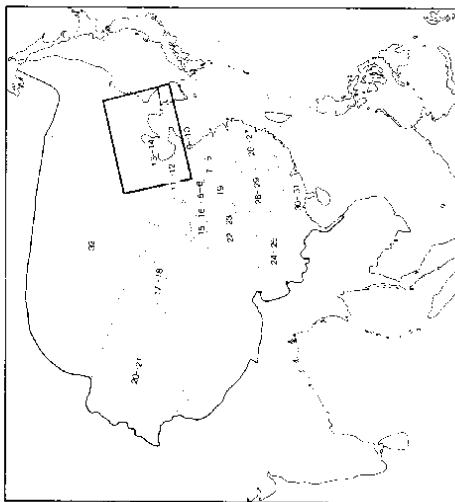

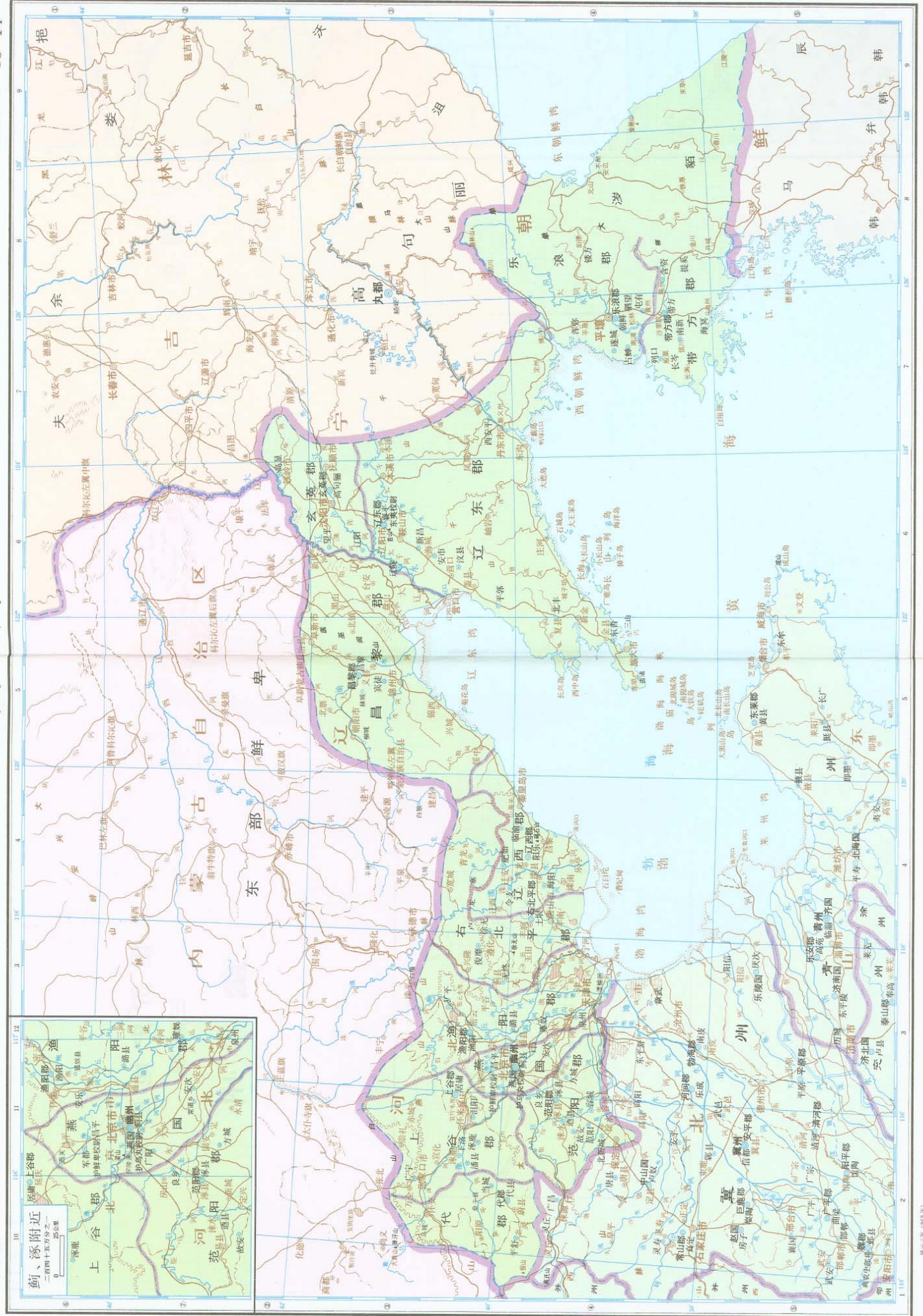

中国历史地图集

三国魏

雍州

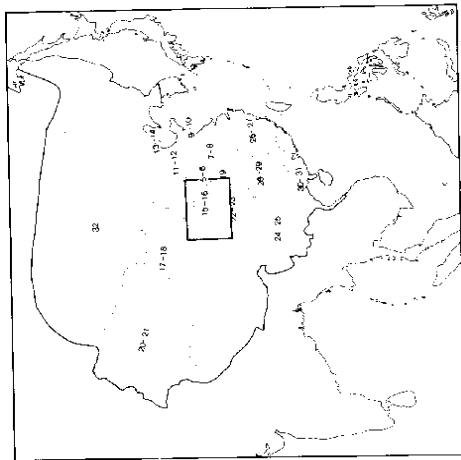

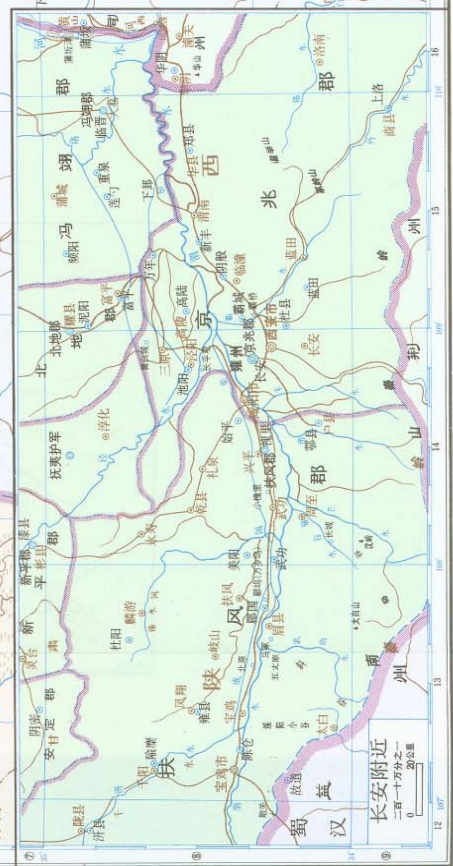
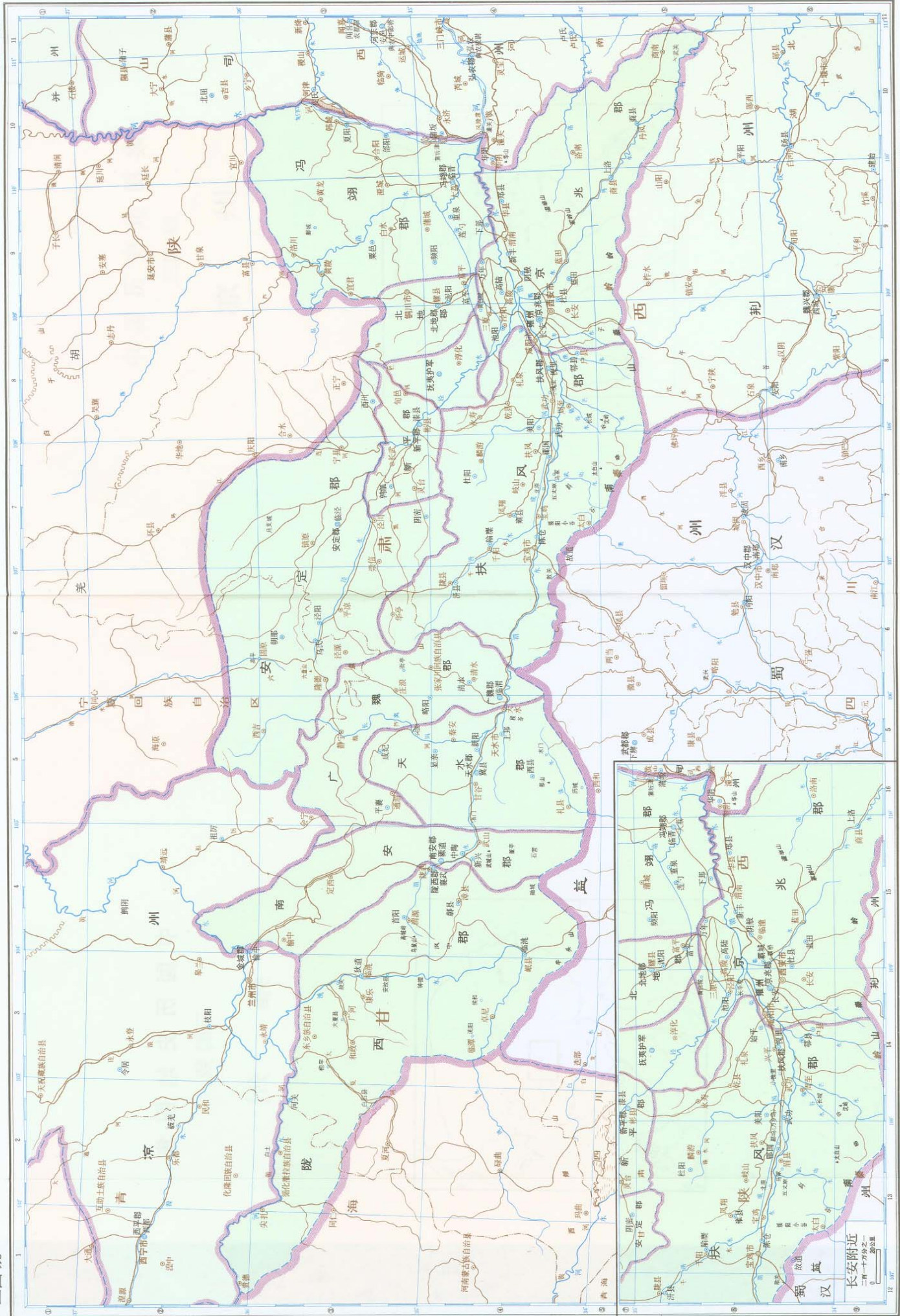

中国历史地图集

三国魏

凉州

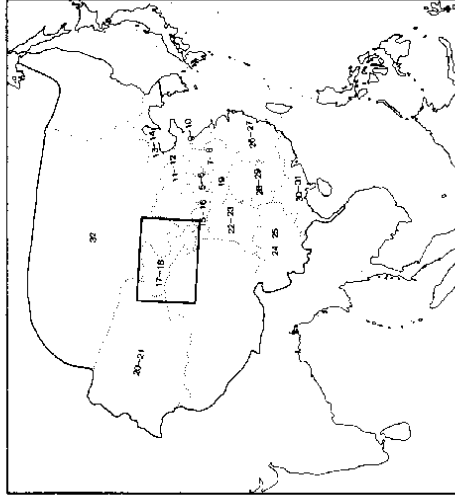

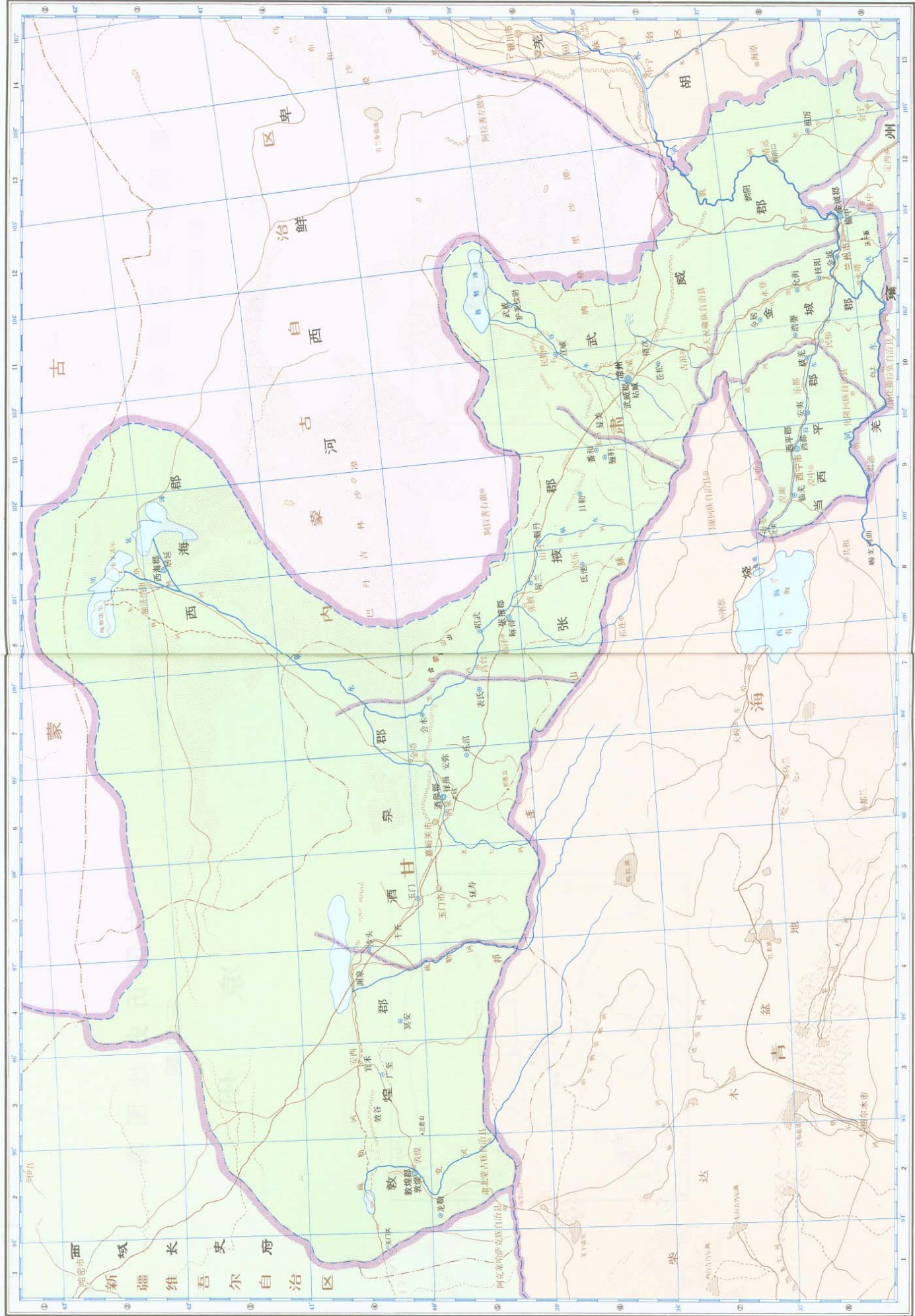

中国历史地图集

三国魏

荆州

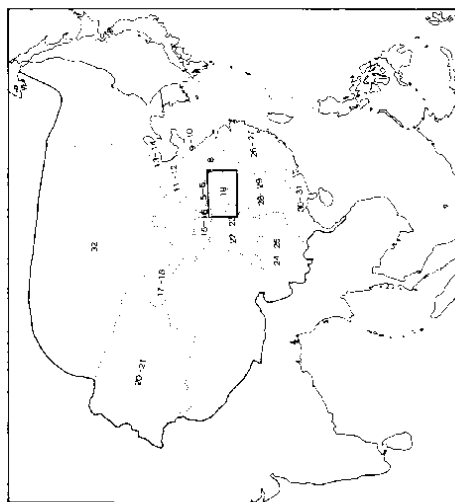

中国历史地图集
 三国时期
 西域长史府 乌孙

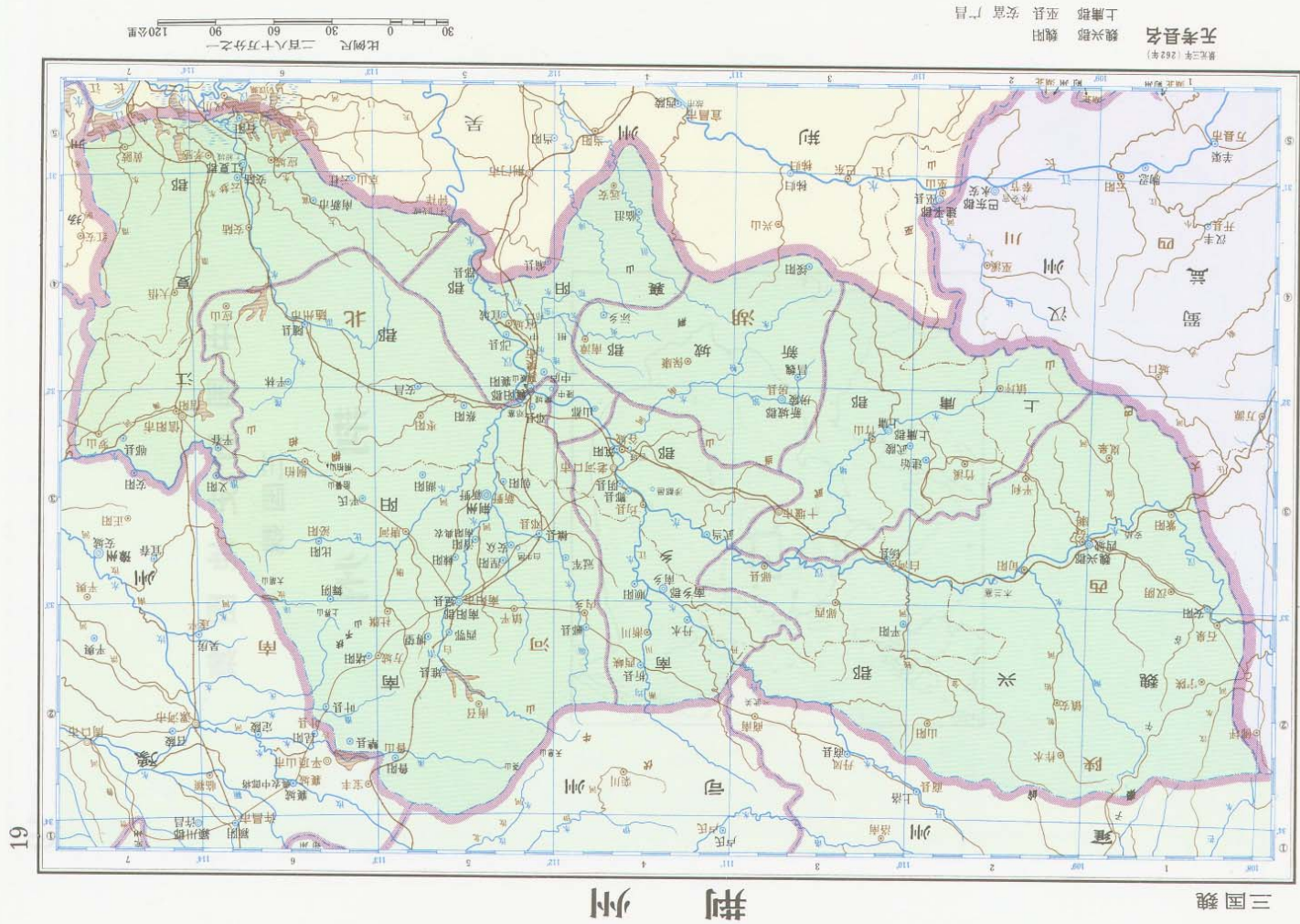
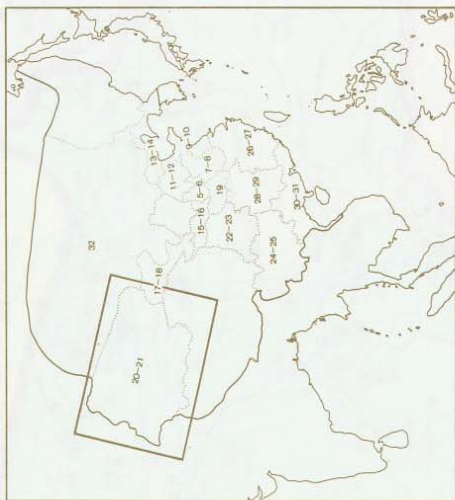

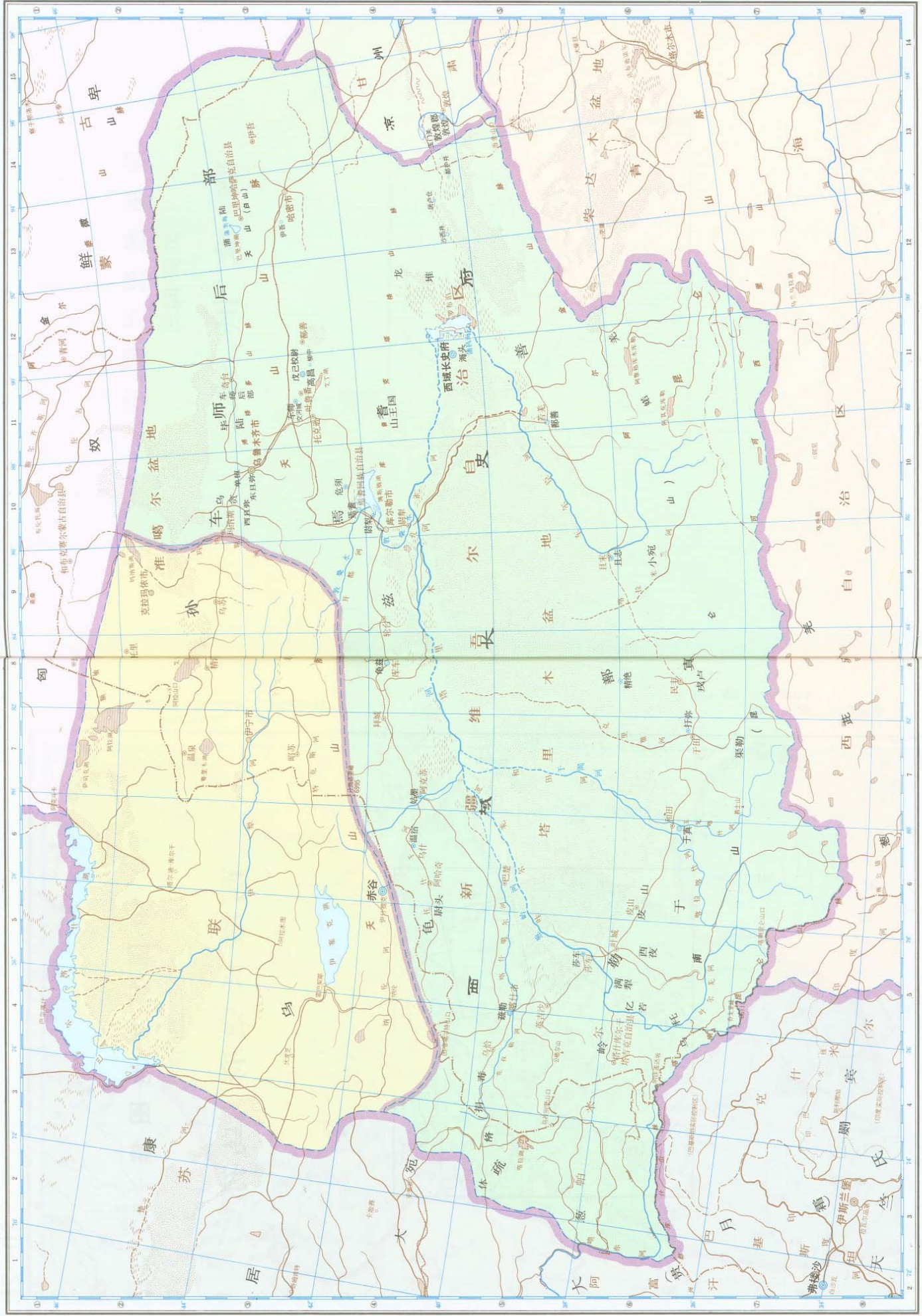

中国历史地图集

三国蜀汉

益州北部

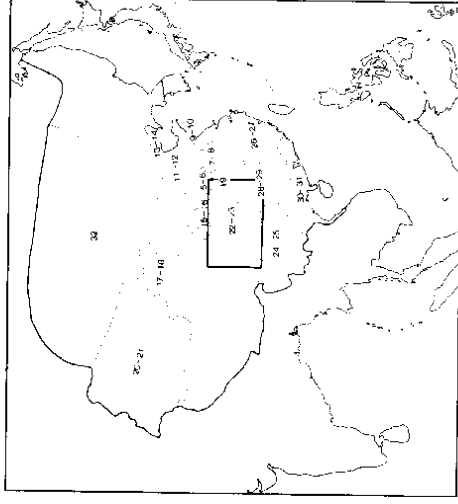

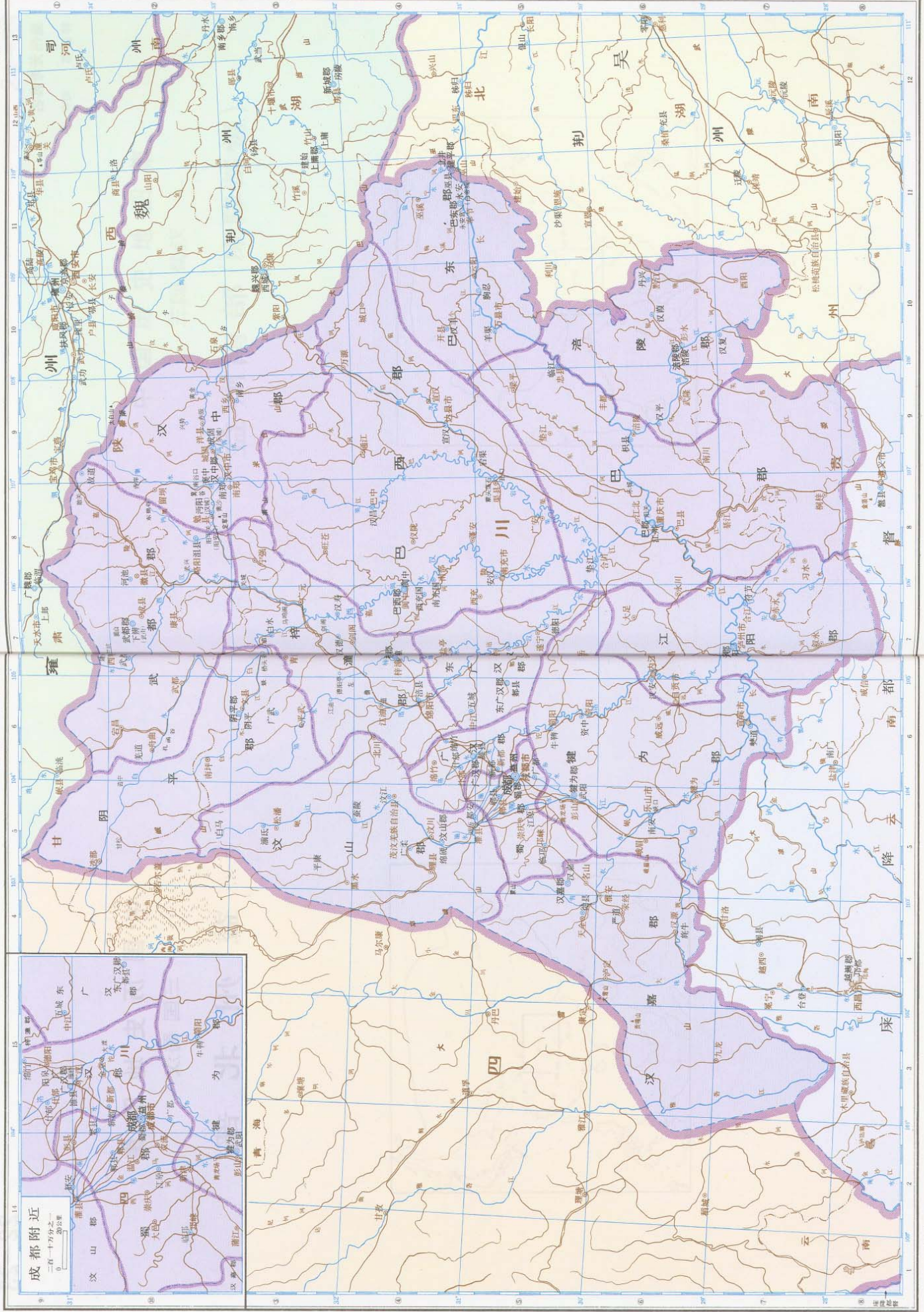

蜀汉五年(282年)

益州无考县名
梓潼郡 昭狄

中国历史地图集

三国蜀汉

益州南部(庾隆都督)

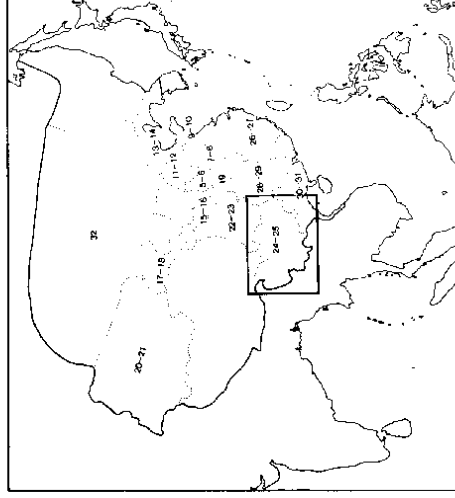

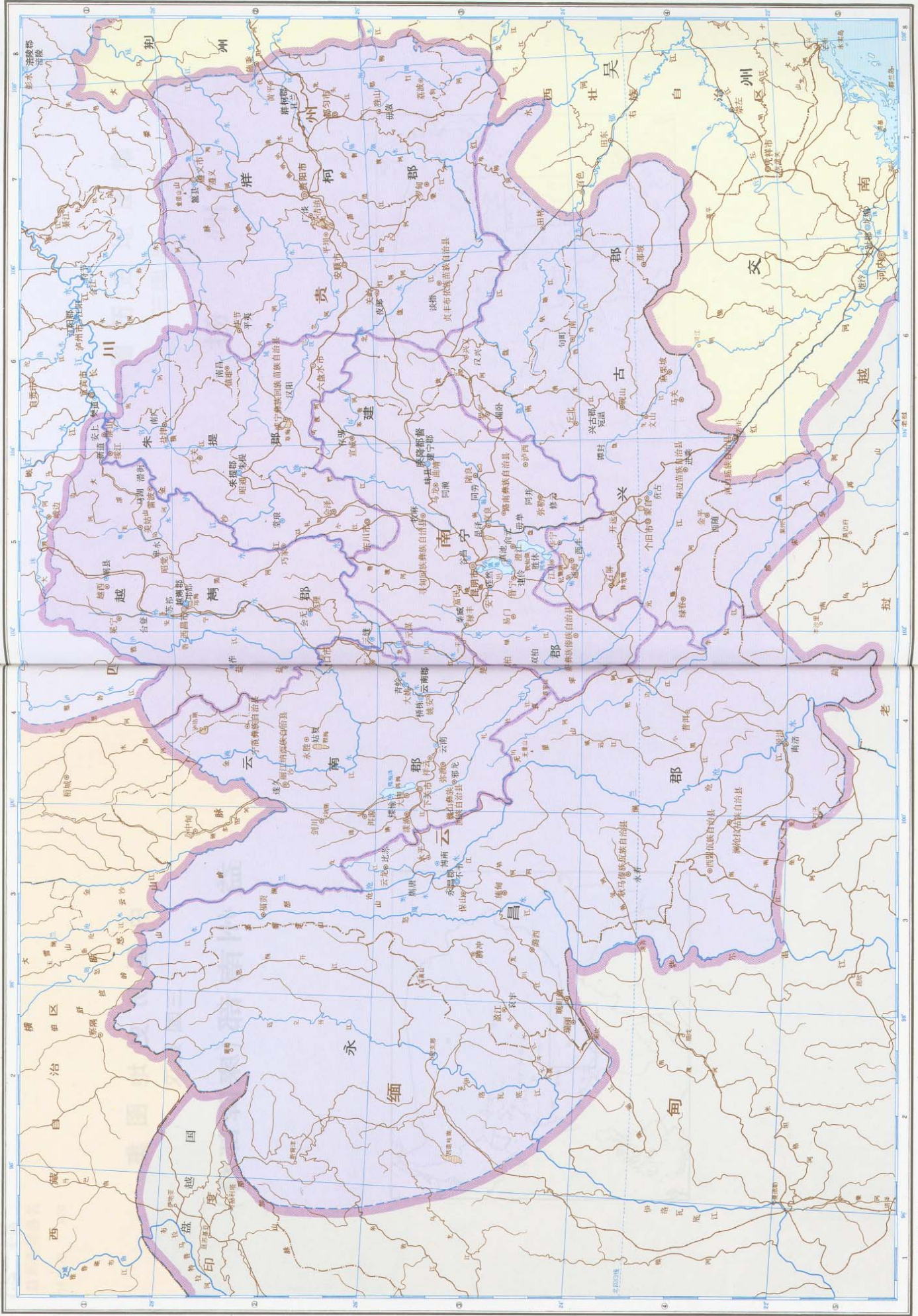

康熙五年(1666年)

比例尺 四二二十万分之一
40 0 40 80 120 160公里

中国历史地图集
三国吴

扬州

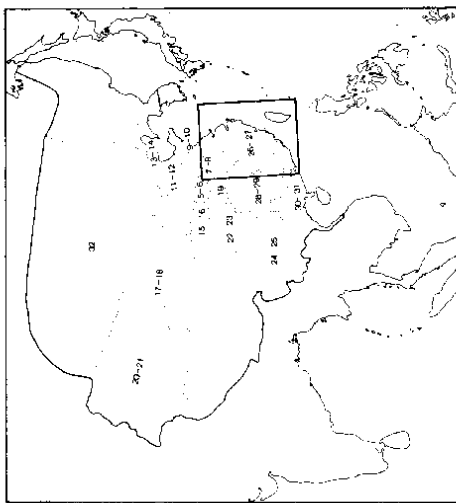



扬州无考县名

- 蕲春郡 安丰
- 会稽郡 武昌
- 临海郡 罗江
- 鄱阳郡 新都

中国历史地图集

三国吴

荆州

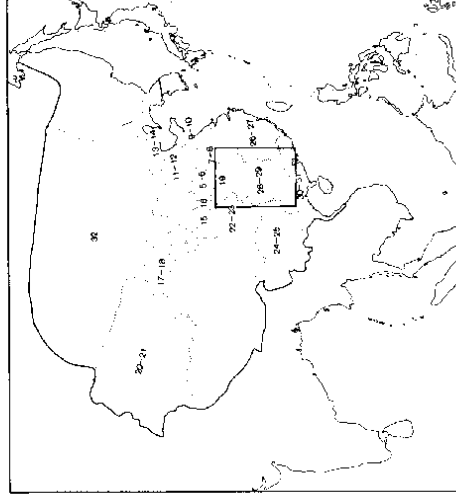



荆州无考县名
湘东郡 零阳

中国历史地图集

三国吴

交州

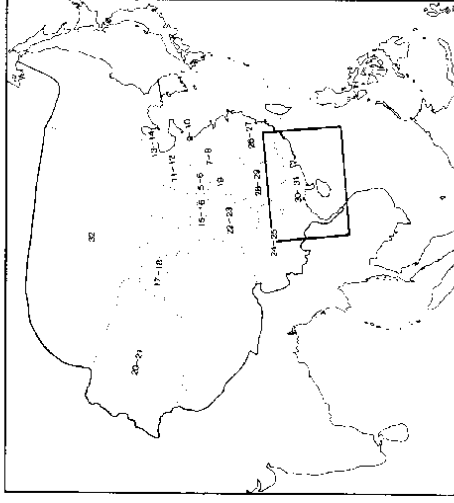



永安五年(262年)

交州无考县名

苍梧郡 郡平

郁林郡 新邑 长平 建始

中国历史地图集

三国时期

鲜卑等部

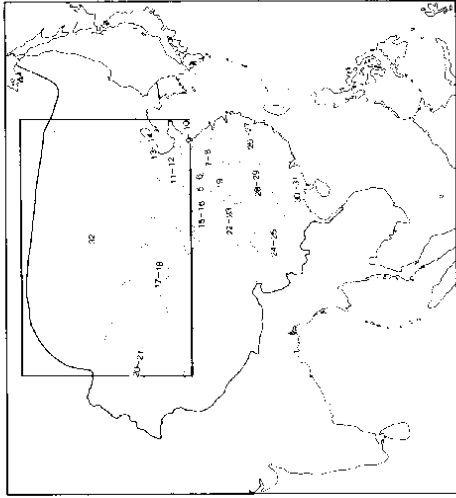

中国历史地图集 西晋时期全图

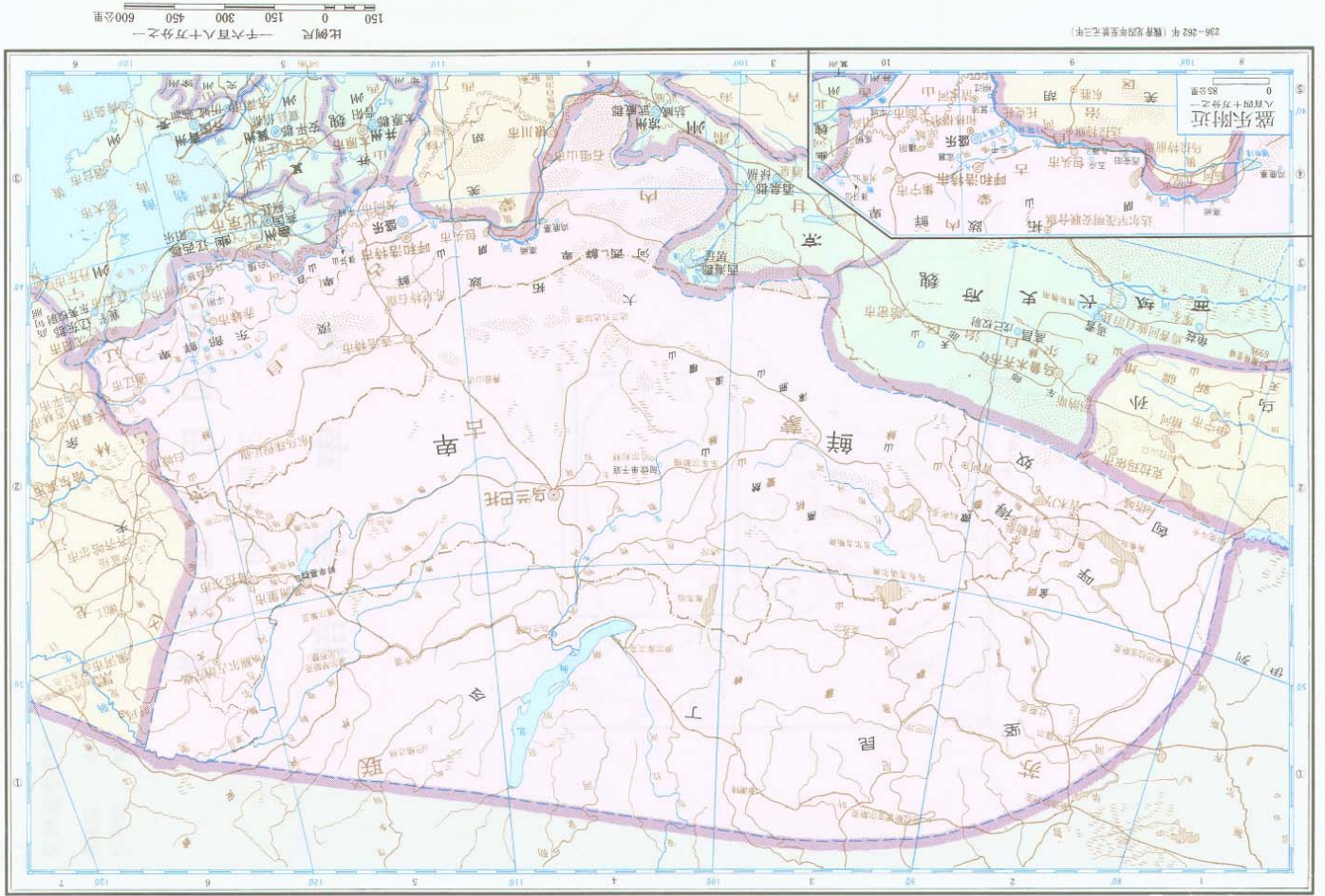

鲜卑等部

三国时期

西晋时期全图

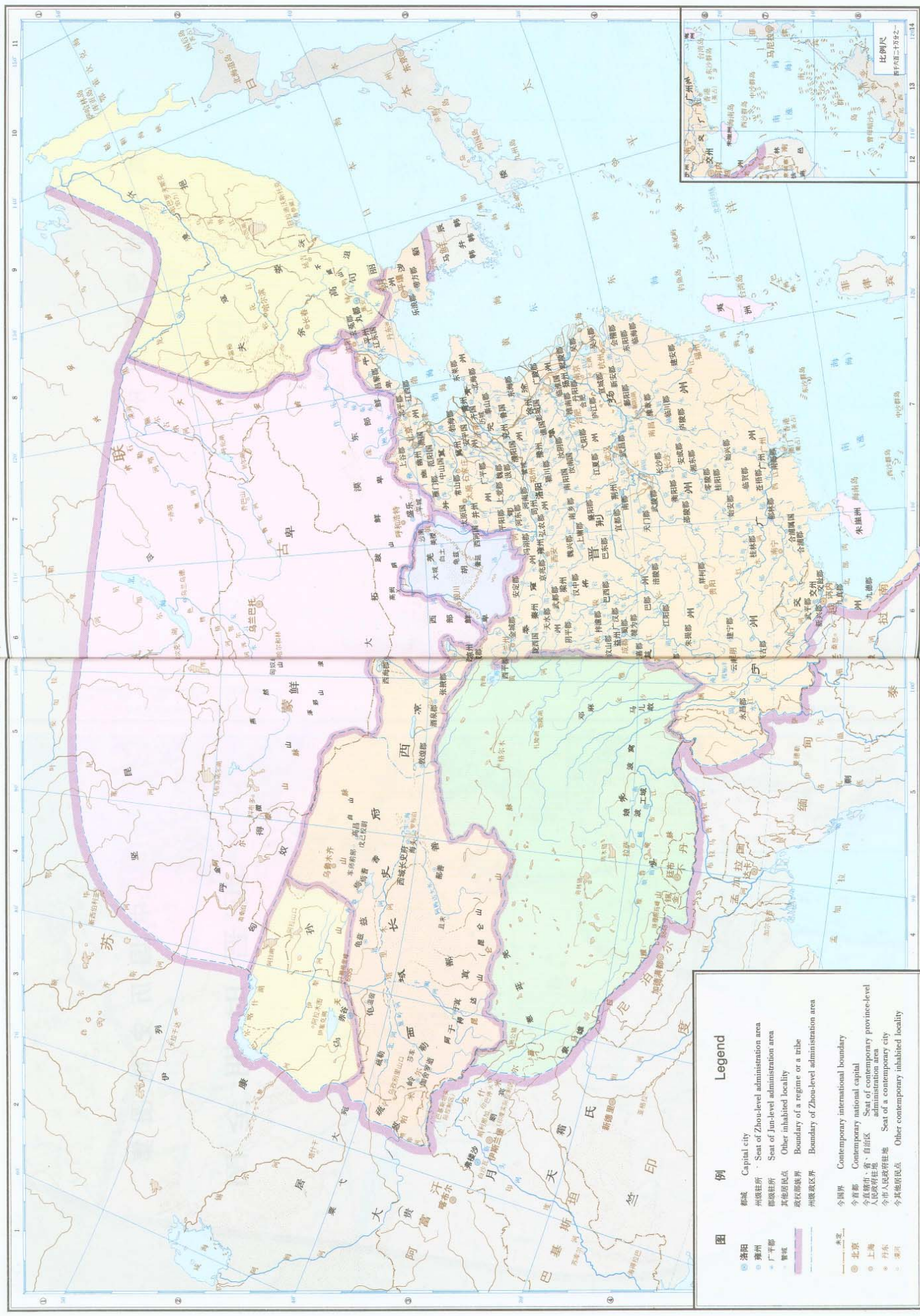

图例 Legend

● 洛阳	都城	Capital city
● 雍州	州级驻所	Seat of Zhou-level administration area
● 广平郡	郡级驻所	Seat of Jun-level administration area
● 其他居民点	Other inhabited locality	
—	政权疆域界	Boundary of a regime or a tribe
—	州级行政区界	Boundary of Zhou-level administration area
—	今国界	Contemporary international boundary
● 北京	今首都	Contemporary national capital
● 上海	今直辖市、省、自治区	Seat of contemporary province-level administration area
● 丹东	今市人民政府驻地	Seat of a contemporary city
● 溆浦	今其他居民点	Other contemporary inhabited locality

太康二年(281年)

中国历史地图集

西晋

司州

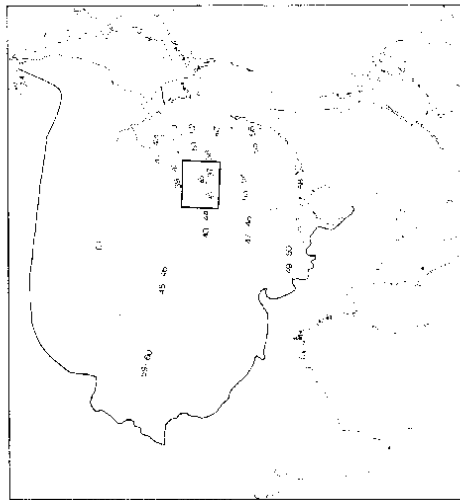

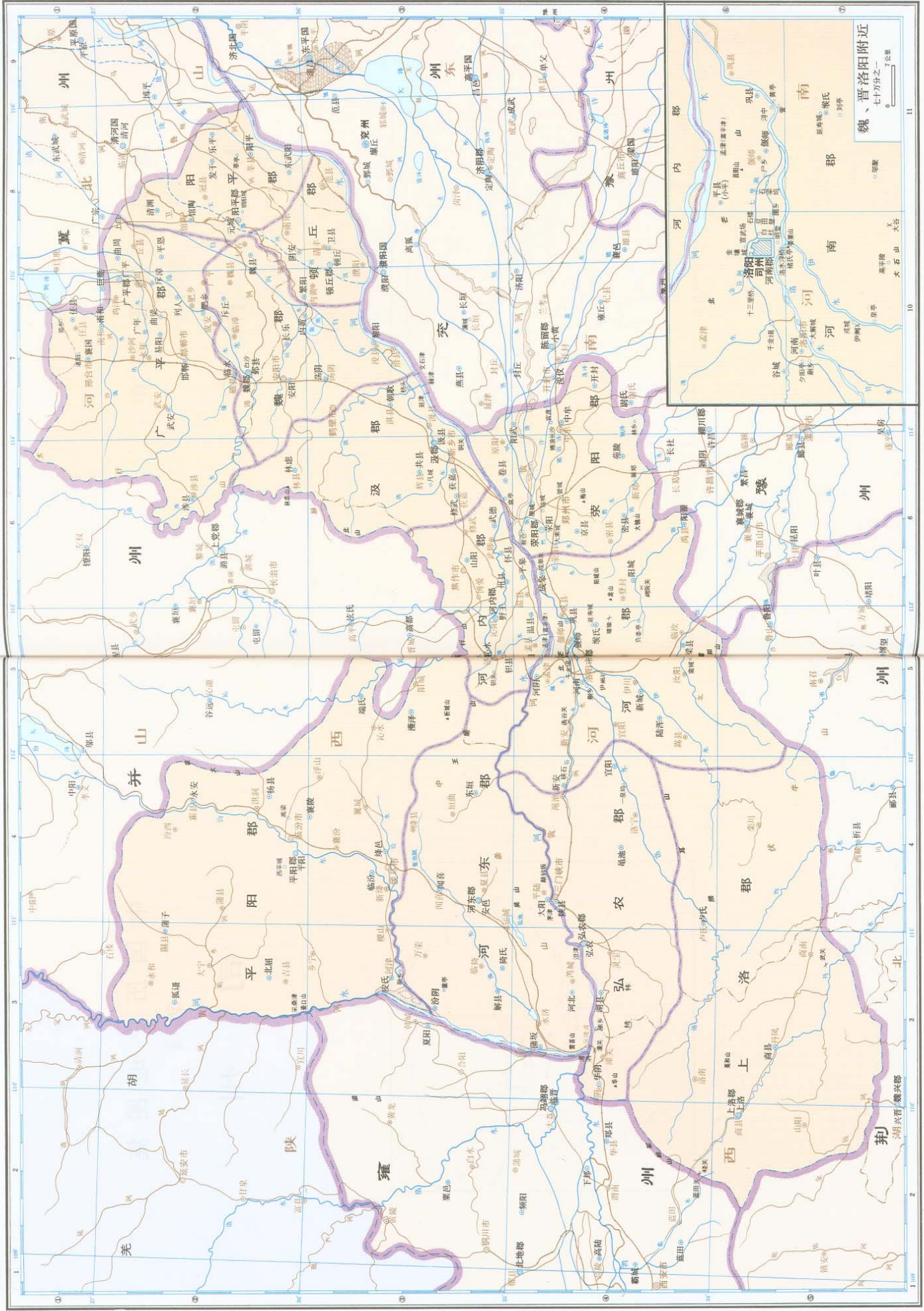

魏、晋洛阳附近
七十分之一
0 7公里

中国历史地图集

西晋

兖州 豫州

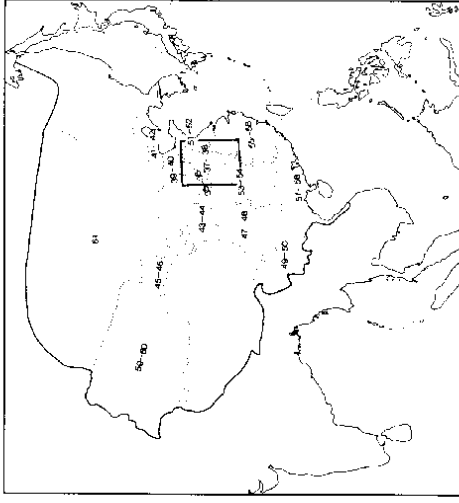



兖州豫州

西晋

中国历史地图集

西晋

冀州 并州

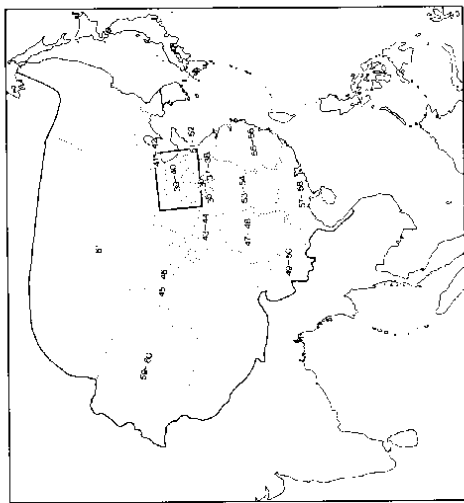



并州无考县名
太原郡 并离

中国历史地图集
西晋

幽州平州

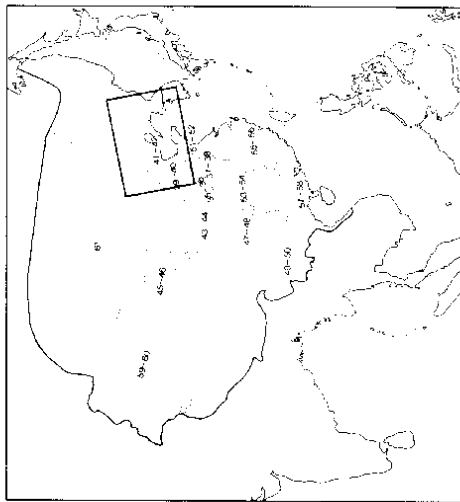



平州无考县名

辽东国

东就

力城

中国历史地图集

西晋

雍州 秦州

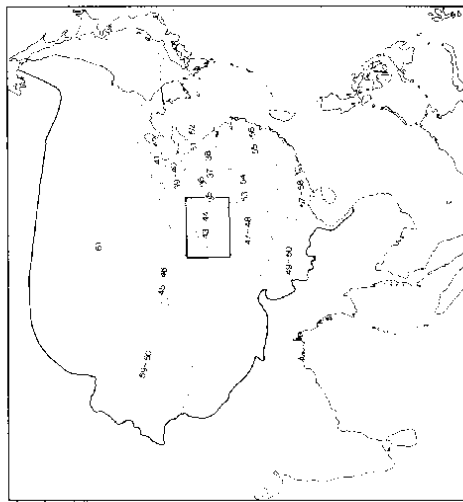

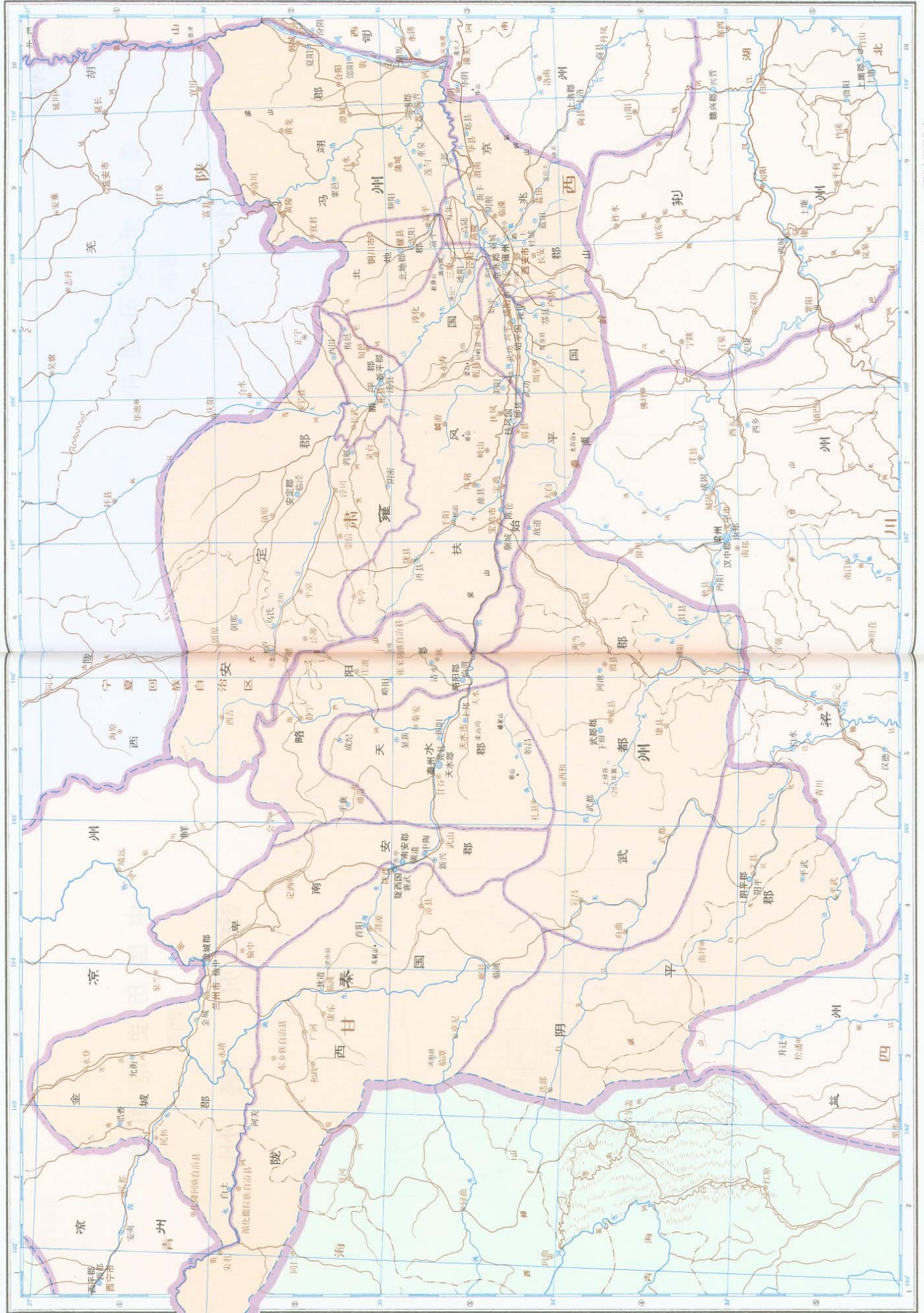

雍州无考县名
北地郡 灵州

中国历史地图集

西晋

凉州

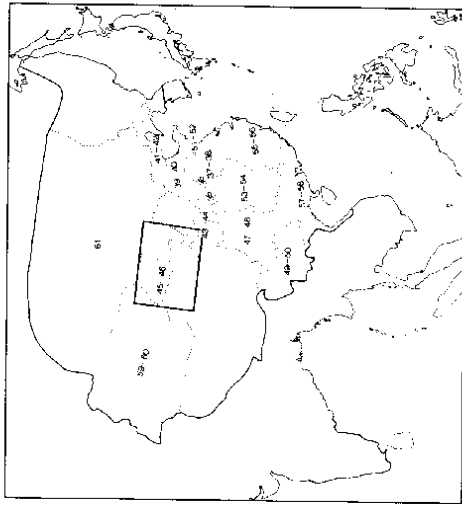

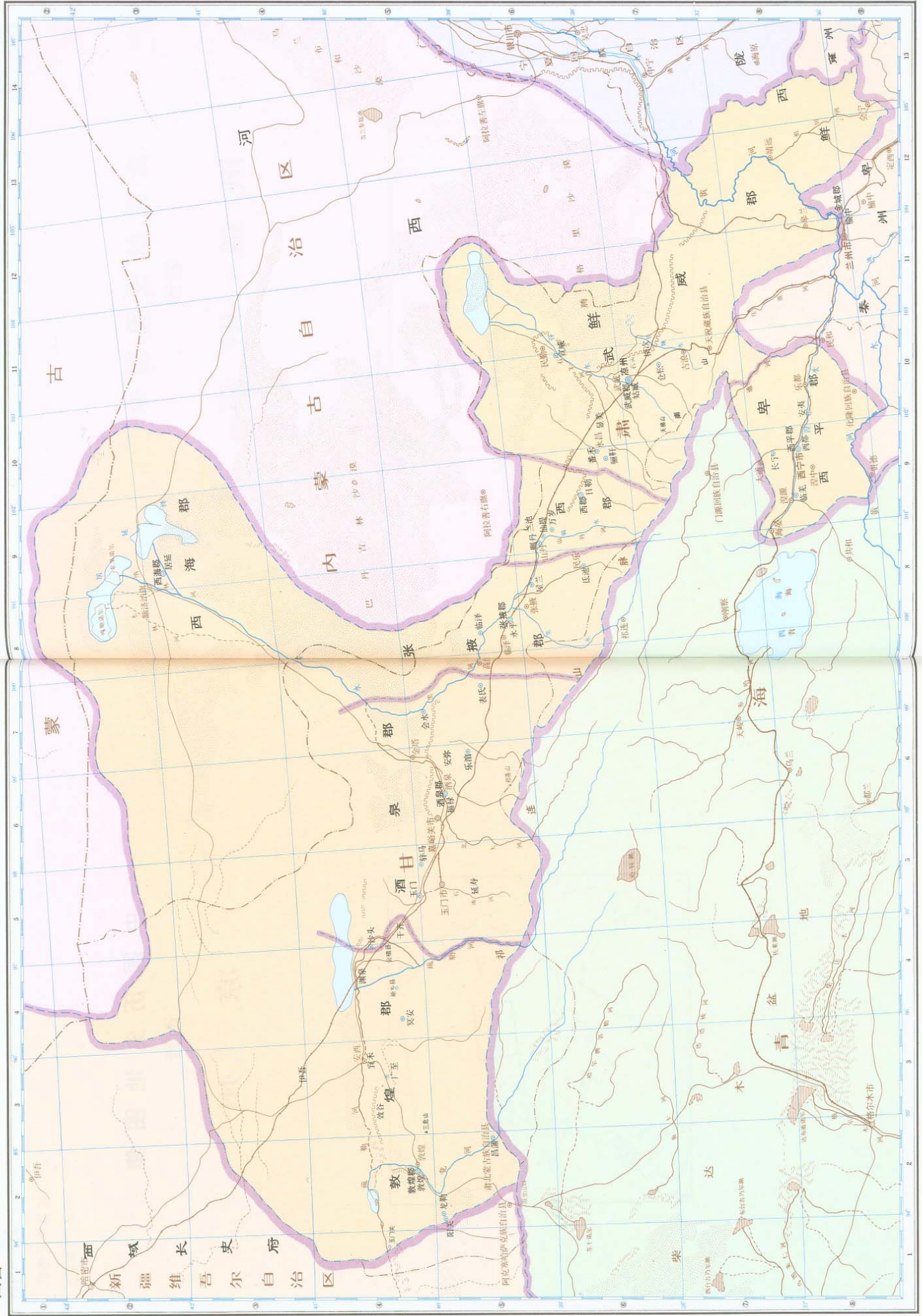

中国历史地图集

西晋

梁州益州

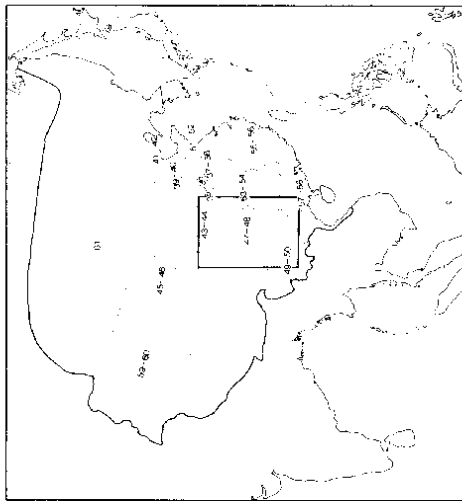

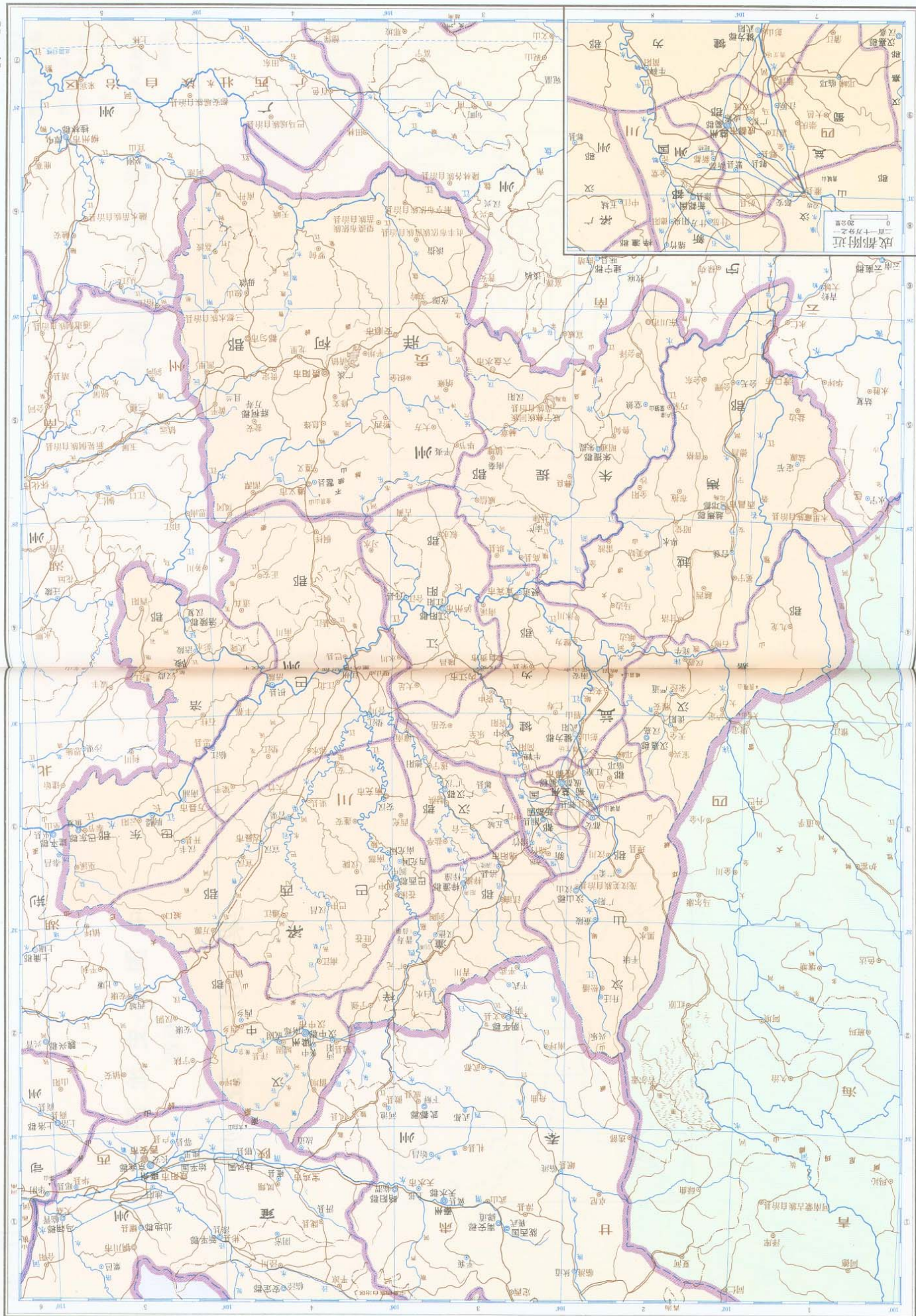

西陲

梁州益州

梁州无考县名

汉中郡 蒲池
涪陵郡 万宁
巴西郡 平江

益州无考县名

犍为郡 井泉

中国历史地图集

西晋

宁 州

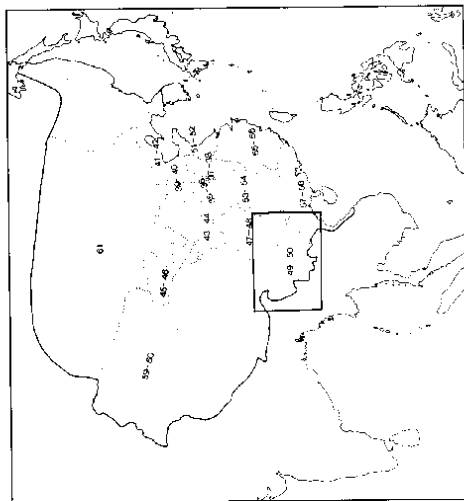

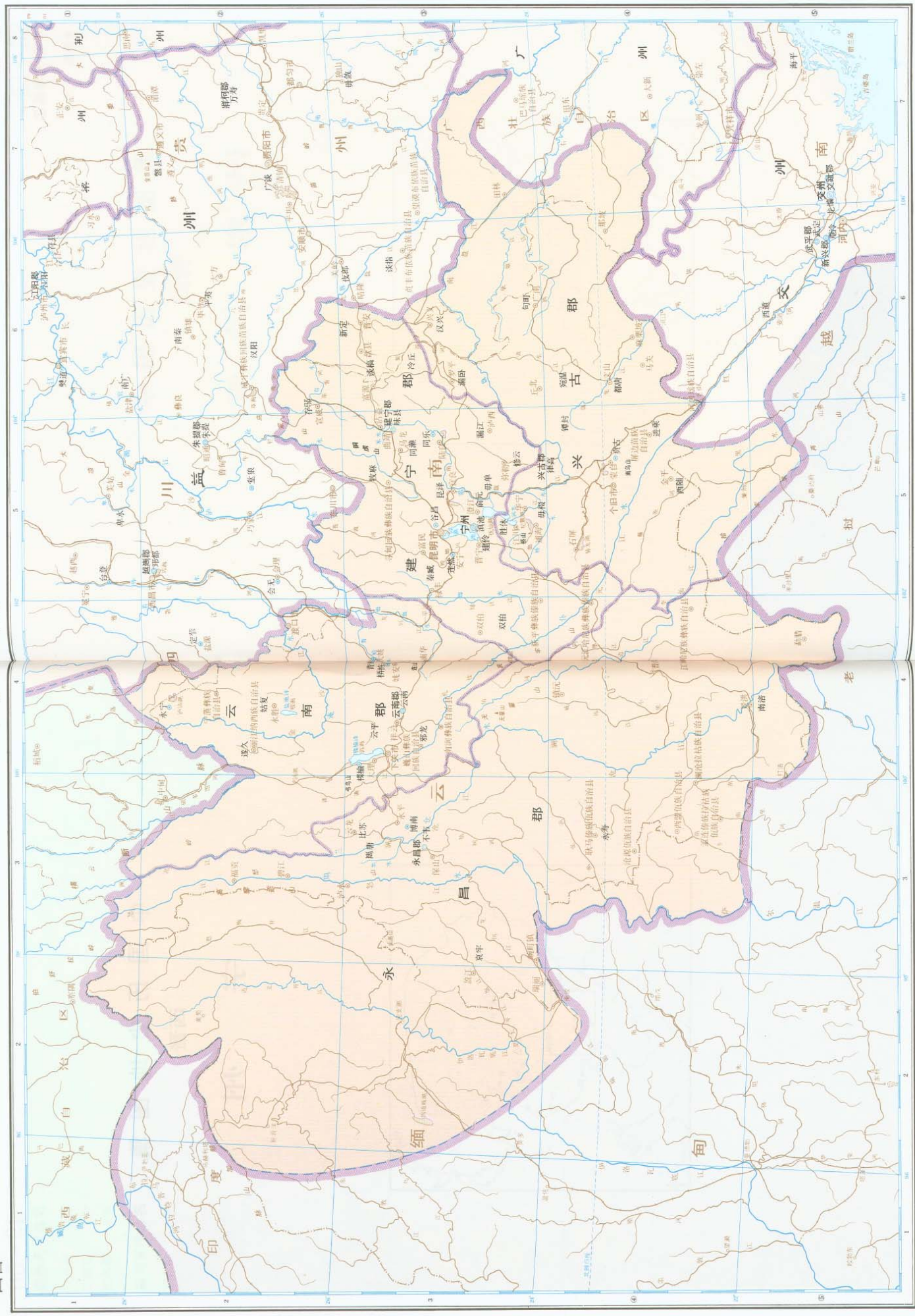

宁州无考县名
永昌郡 辖乡

中国历史地图集

西晋

青州 徐州

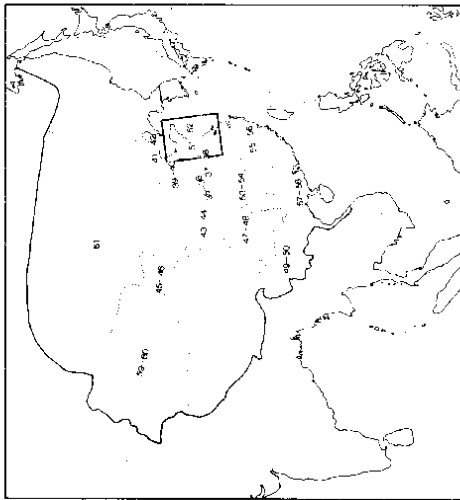

青州徐州



比例尺 二百万分之一
0 25 50 75 100公里

西晋二年 (281年)

中国历史地图集

西晋

荆 州

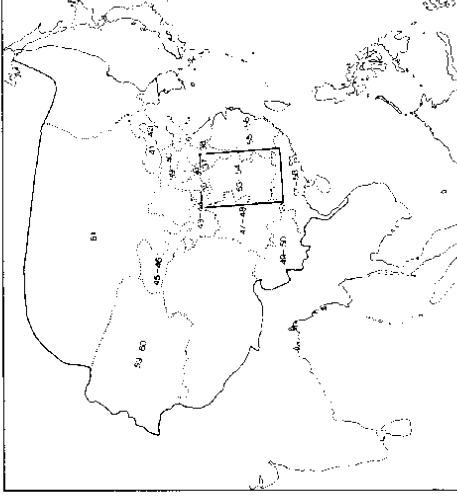

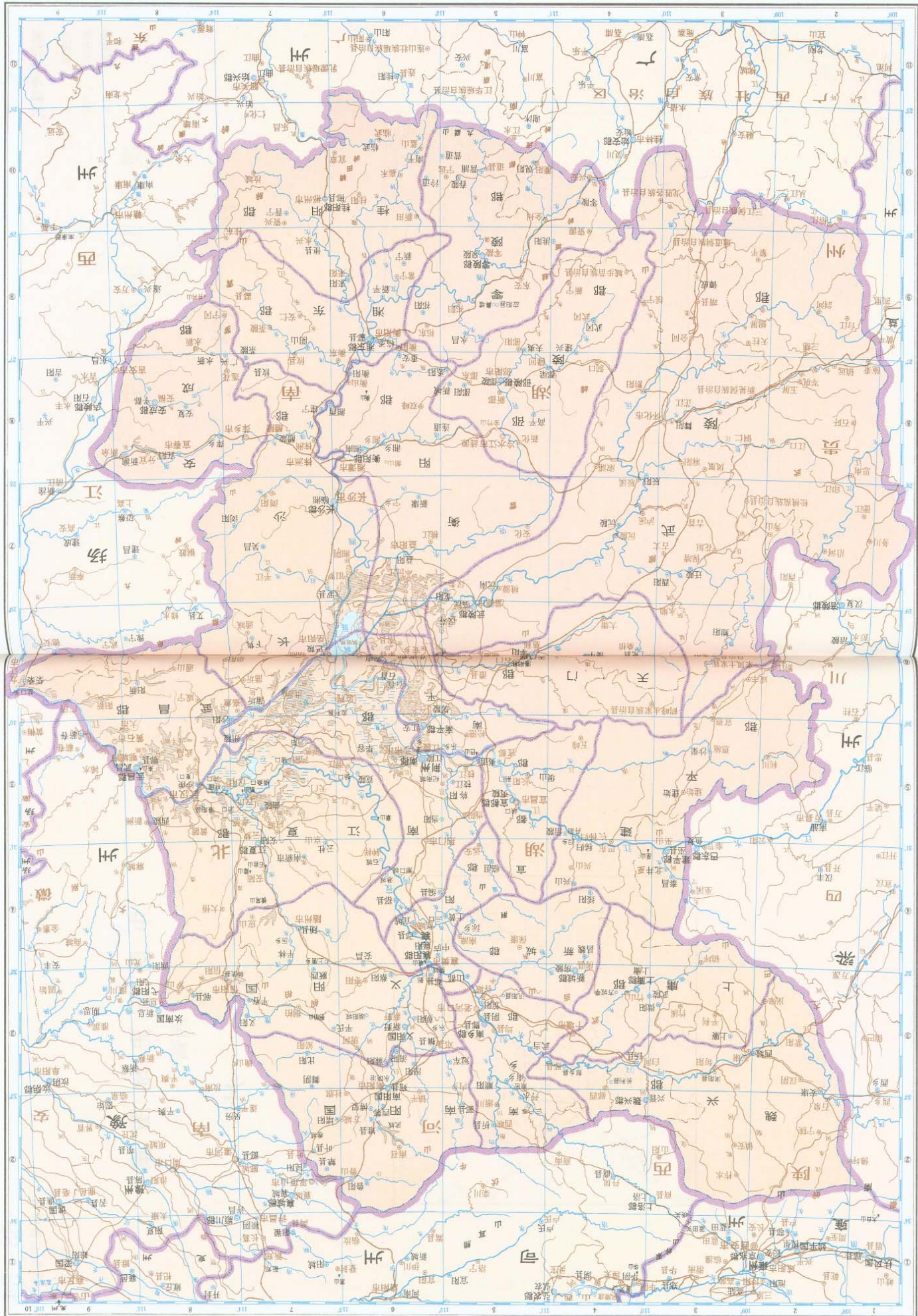

荆州

荆州无考县名

- 上庸郡 安富 北原
- 湘东郡 利阳
- 武昌郡 高陵

中国历史地图集

西晋

扬州

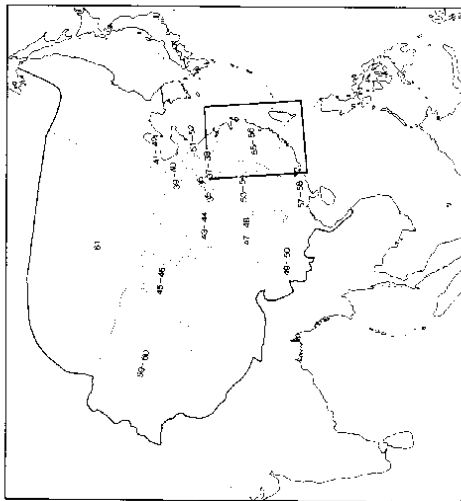



扬州

扬州无考县名

建安郡	东平
晋安郡	宛平
鄱阳郡	晋兴

中国历史地图集

西晋

交州 广州

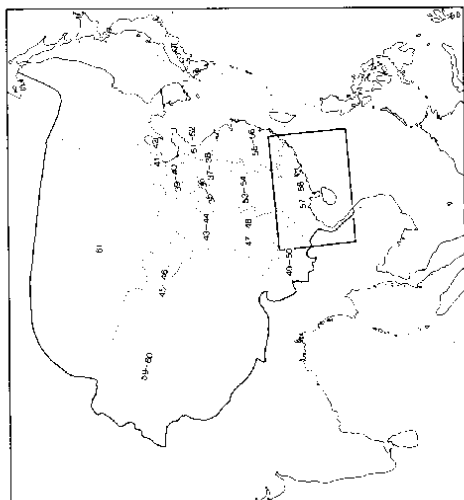

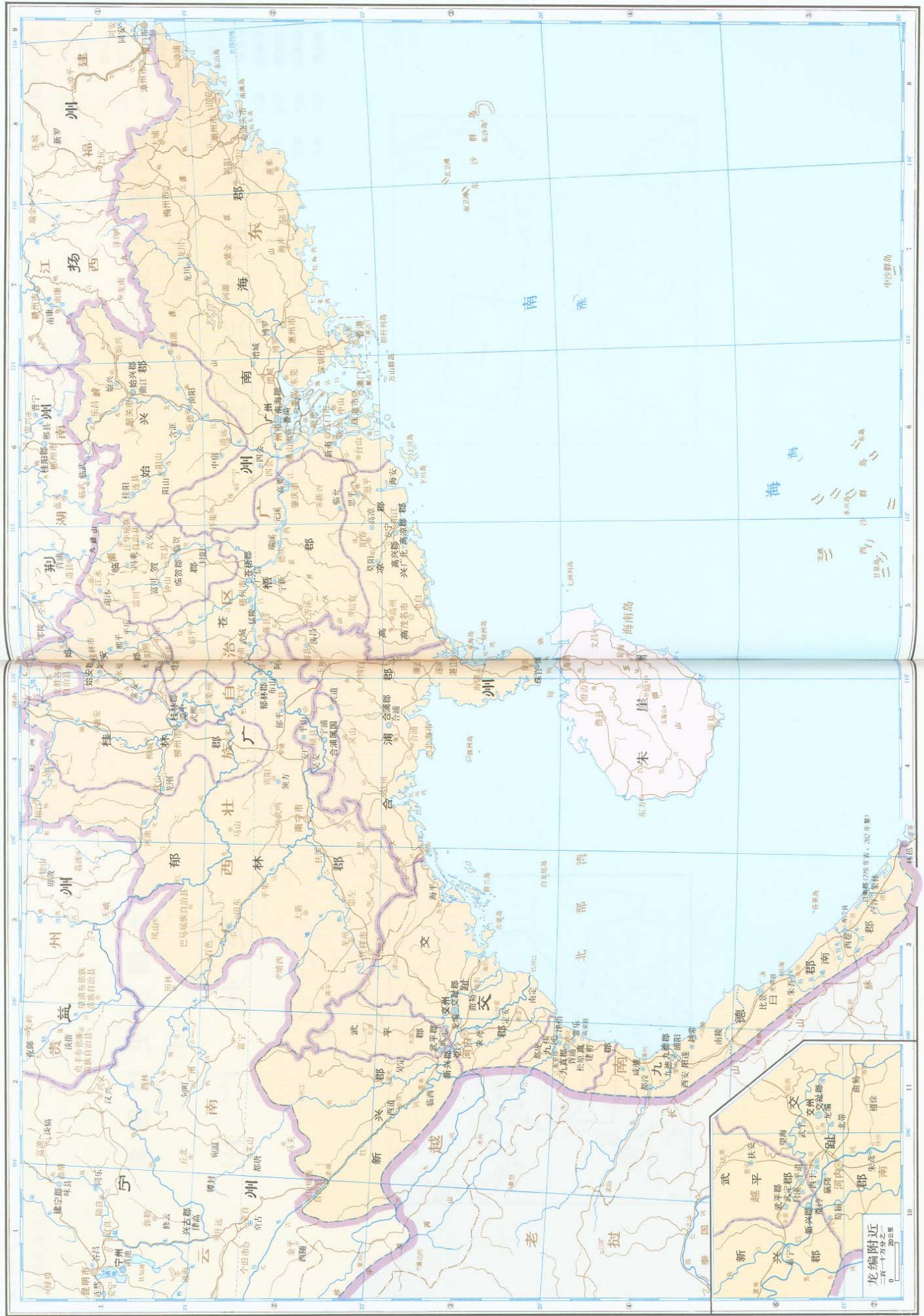

比例尺 四百九十分之一
 0 50 100 150 200公里

交州无考县名

合浦郡	南平
合浦郡	始定
交趾郡	交兴
新兴郡	封山
武平郡	武兴
九真郡	扶乐
九德郡	扶黎
	毒质
	进山
	根宁
	安武
	而衍

广州无考县名

始安郡	始阳
苍梧郡	郁平
郁林郡	郁邑
桂林郡	武干
高兴郡	化平
	农城
	晋平
	粟平
	西平
	柳罗
	安始
	羊平
	来阳
	武城
	宜麟
	长安

中国历史地图集

西晋时期

西域长史府 乌孙

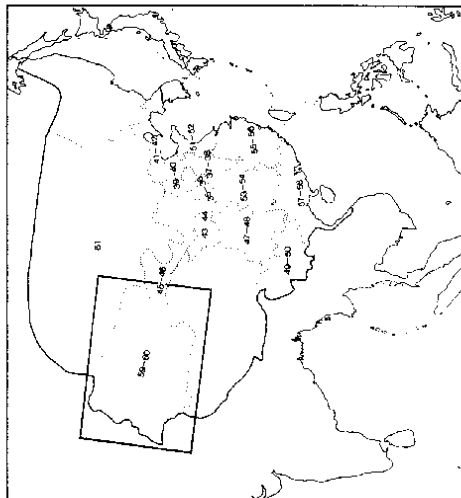

西域长史府乌孙

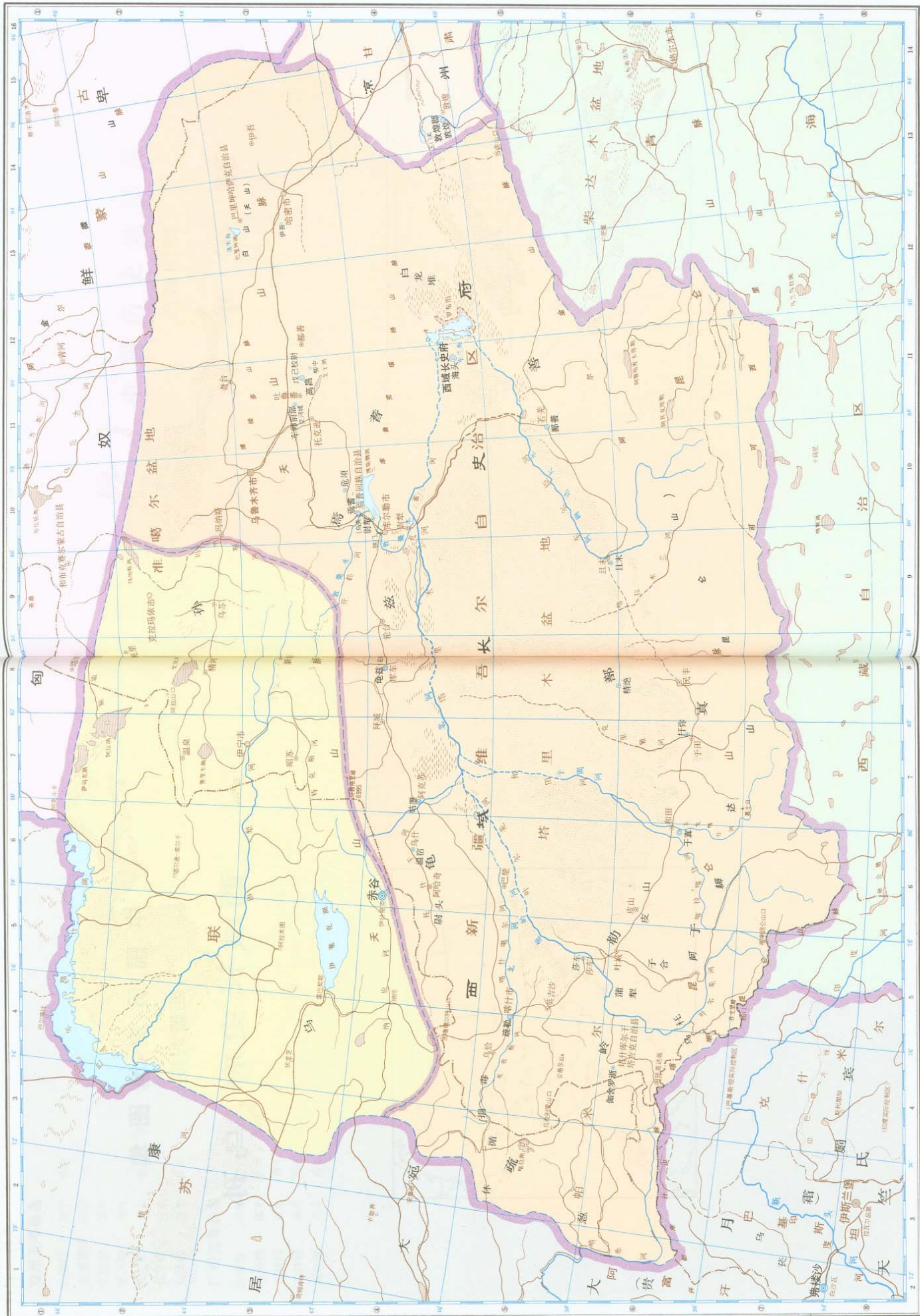

中国历史地图集

西晋时期

鲜卑等部

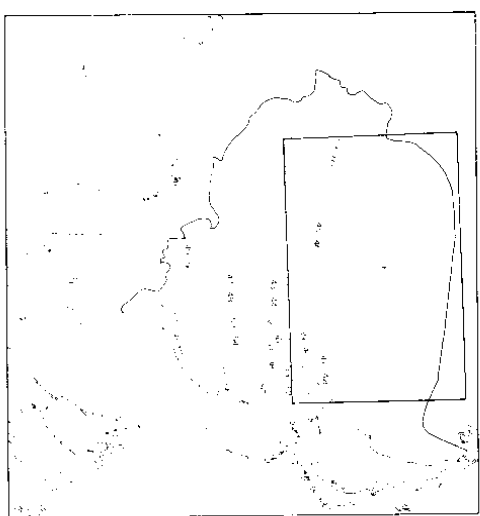

中国历史地图集

第三册 (三国 西晋时期)

地名索引

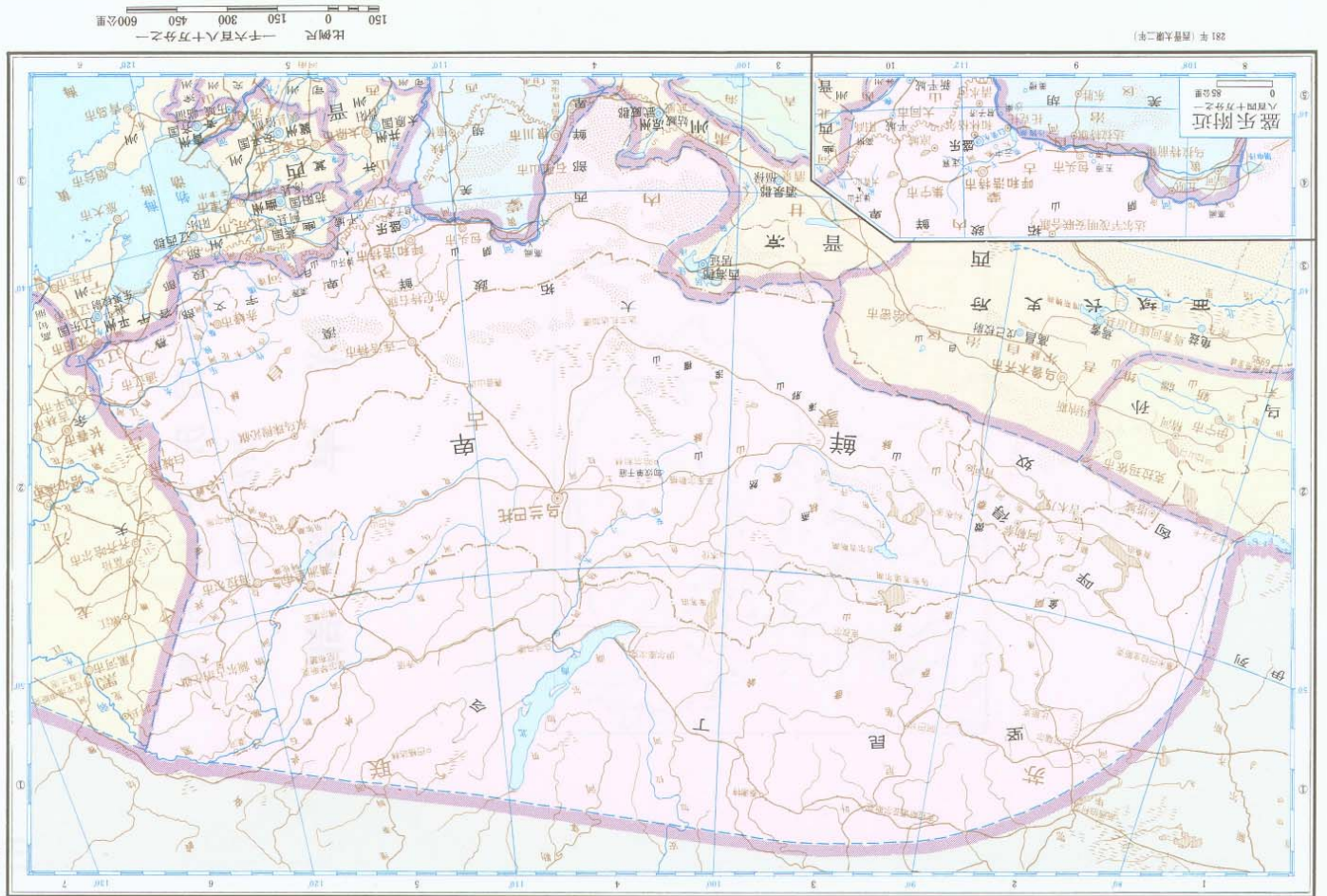

鲜卑等部

西晋时期

义下永州良举一七丁三千于下上万丰开井无天五不屯牙平甘左东百夷来东巫泰奉夏赫中

部

义成(三国) 7-8⑥6
义阳(三国) 19③6
义阳(西晋) 53-54③7
义阳(西晋) 55-56③4
义城(西晋) 55-56③4
下县(三国) 7-8③6
水丰(西晋) 57-58③5
水丰(三国) 26-27③4
水丰(西晋) 45-46③8
水世(西晋) 55-56③4
水于(三国) 26-27③4
永安(三国) 49-50②4
永安(西晋) 55-56③5
永安(西晋) 55-56③4
永安(三国) 5-6②4
永安(西晋) 35-36②4
永安(白帝城)(三国) 22-23④11
永安宫(三国) 22-23④11
水寿(三国) 24-25④3
水昌(三国) 49-50④3
水昌(西晋) 53-54③5
水昌郡(三国) 24-25③3
水昌郡(西晋) 49-50③3
永德(西晋) 53-54③6
永德(三国) 26-27③2
永德(西晋) 55-56③2
永德(三国) 26-27③3
永德(西晋) 55-56③5
永新(三国) 26-27⑤2
永新(西晋) 53-54③8
州县(三国) 5-6③6
州县(西晋) 35-36③6
州陵(西晋) 53-54③7
良乡(三国) 13-14④3
良乡(西晋) 41-42④3
良成(三国) 9-10③3
良城(西晋) 51-52③3
羊山(三国) 26-27③2
羊水(三国) 26-27③2

一 部

泉坞(西晋) 35-36④4
泉坞(于父邑)(三国) 5-6④4
七门堰(三国) 7-8⑦5
七里湖(西晋) 35-36⑥11
上令(三国) 32①4-5
(西晋) 61①4
三山(三国) 13-14④5
三山(西晋) 26-27⑦7
三山(西晋) 55-56⑦7
三山(三国) 9-10③3
三户亭(西晋) 53-54②5
三危山(三国) 17-18④3
(西晋) 45-46④3
三洲(三国) 26-27③5
(西晋) 55-56②5
三魏(三国) 24-25②4
干东(三国) 17-18④5
(西晋) 45-46④5
于父邑(泉坞)(三国) 5-6④4
于季(西晋) 51-52③2
于陵(三国) 9-10③2
(西晋) 51-52③2
于湖(三国) 26-27③4
(西晋) 55-56②4
于真(三国) 20-21⑥6, ⑥6-8
(西晋) 59-60⑤5, 8, ⑥6
于阗河(三国) 20-21⑤7
(西晋) 59-60⑤7
于潜(三国) 26-27③4

于潜(西晋) 55-56②4
下曲阳(三国) 11-12③6
(西晋) 39-40③6
下邑(三国) 7-8④5
(西晋) 37-38③5
下邳(三国) 9-10⑤2
(西晋) 51-52⑤2
下邳(西晋) 51-52⑤2
下邳郡(三国) 9-10⑤2
下邳(三国) 15-16④9
(西晋) 43-44③9
下洛(三国) 13-14③2
(西晋) 41-42③2
下邳(三国) 9-10③3
(西晋) 51-52③3
下邳(三国) 11-12④7
(西晋) 39-40④7
下邳(三国) 28-29④9
(西晋) 55-56①3
下邳(西晋) 43-44④5
下邳(武衙)(三国) 22-23②7
下邳(西晋) 37-38②5
上乡(三国) 28-29⑦7
上艾(三国) 11-12④5
(西晋) 39-40④5
上白(西晋) 35-36②8
上曲阳(三国) 11-12③6
(西晋) 39-40③6
上谷郡(三国) 13-14③2
(西晋) 41-42③2
上邳(三国) 15-16④5
(西晋) 43-44③5
上邳(三国) 26-27④3
(西晋) 55-56③3
上洛(三国) 16-16⑤9
(西晋) 35-36⑤2
上洛郡(西晋) 35-36⑤2
上界山(三国) 19②6
上相城(三国) 19⑤6
上唐乡(西晋) 53-54④7
上党郡(西晋) 53-54④5
(西晋) 39-40⑤5
上党(西晋) 53-54④5
上庸(三国) 19③3
(西晋) 53-54③4
上庸郡(三国) 19③3
(西晋) 53-54③4
上邳(西晋) 53-54③4
上林(西晋) 43-44④5
上虞(三国) 26-27③5
(西晋) 55-56②5
上虞(西晋) 53-54③3
上蔡(三国) 7-8③5
(西晋) 37-38④3
上蔡(三国) 26-27④2
(西晋) 53-54③3
上蔡(西晋) 53-54③3
万岁(西晋) 45-46⑤9
(西晋) 15-16⑤13
万岁(西晋) 47-48⑤4
丰水(三国) 15-16④8
(西晋) 43-44③8, ④8
丰安(三国) 26-27④4
(西晋) 55-56③4
丰县(西晋) 37-38②5
丰国(三国) 7-8④5
丰城(西晋) 55-56③2
开阳(三国) 9-10③3
(西晋) 51-52④3
开阳(三国) 5-6④7
(西晋) 35-36④7
井陘(三国) 11-12③6
(西晋) 39-40③6
井陘山(西晋) 39-40④6
尤水(三国) 24-25②7-8
(西晋) 28-29②2-3

无水(西晋) 53-54③3
无旁县(西晋) 57-58③3
无终(三国) 13-14③3
(西晋) 41-42③3
无盐(三国) 7-8③5
(西晋) 37-38②5
无疆山(三国) 7-8⑦6
无疆(三国) 30-31⑤2
尤锡(西晋) 55-56②5
天山(西晋) 51-52③5
天山(白山)(三国) 20-21③13
(西晋) 59-60③13
天山水(三国) 26-27④5
天门郡(西晋) 53-54③5
天水郡(三国) 15-16④5
(西晋) 43-44③5
天然(三国) 3-4
③3-④3, ③4
(西晋) 33-34
③3-④3, ④4
天柱山(西晋) 55-56②3
天柱山(隋山)(三国) 7-8⑦5
天息山(三国) 5-6⑤5
天梯山(西晋) 45-46⑦10
五丈原(三国) 15-16④7
瓦城(三国) 22-23④6
(西晋) 47-48③3
五原(三国) 32④9
(西晋) 61④9
不韦(三国) 24-25③3
(西晋) 49-50③3
不其(三国) 9-10③3
(西晋) 51-52⑤5
不嗣(三国) 13-14④8
不咸山(西晋) 33-34②8
不曹水(三国) 22-23④9
(西晋) 47-48③5, 4
屯屯(三国) 13-14④7
(西晋) 41-42④7
屯留(三国) 11-12④4
(西晋) 39-40④4
牙门(城)(三国) 28-29②6
平山(三国) 30-31③4
(西晋) 57-58②4
平乡(三国) 11-12④6
(西晋) 39-40④6
平氏(三国) 19③6
(西晋) 53-54②7
平丘(三国) 7-8③3
(西晋) 37-38②3
平乐(西晋) 57-58①5
平刚(三国) 51-52②5
平夷(三国) 24-25②6
(西晋) 30-31③6
平夷(西晋) 47-48③3
平州(西晋) 41-42③6
平阴(三国) 5-6②4
(西晋) 7-8③6
平阴(三国) 26-27⑤2
(西晋) 35-36②4
平阴郡(三国) 5-6②4
(西晋) 35-36②4
平阴城(西晋) 37-38①5
平寿(三国) 9-10③4
(西晋) 51-52③4
平阿(三国) 7-8③5
(西晋) 55-56①3
平县(小平)(三国) 5-6④5
(西晋) 35-36⑤11
平武(西晋) 43-44④4
平固(西晋) 55-56④2
平林(三国) 19④6
(西晋) 53-54④7
平昌(三国) 9-10③4
(西晋) 26-27④4
平昌(三国) 11-12④7
(西晋) 51-52④7
平虏渠(三国) 11-12③8
平春(三国) 19③6

平春(西晋) 53-54③7
平城(三国) 11-12②4
(西晋) 37-38④4
平郭(三国) 13-14③6
(西晋) 41-42③6
平恩(三国) 11-12⑤7
(西晋) 35-36②8
平皋(三国) 5-6④6
(西晋) 35-36④6
平陶(三国) 11-12④3
(西晋) 39-40④3
平都(三国) 26-27⑤2
(西晋) 53-54③8
平原(三国) 11-12④8
(西晋) 39-40④8
平原郡(西晋) 39-40④8
平原郡(西晋) 11-12④8
平康(三国) 22-23③5
(西晋) 47-48②2
平道(西晋) 57-58⑥10
平棘(三国) 11-12④6
(西晋) 39-40④6
平舒(三国) 13-14④2
(西晋) 41-42④2
平襄(三国) 7-8⑤3
(西晋) 37-38④3
平襄(三国) 15-16③5
(西晋) 43-44②5
甘水(西晋) 35-36⑦10
甘松(三国) 22-23②5
左谷水(西晋) 47-48②4
左国城(西晋) 39-40④3
左城(三国) 17-18⑤6
左德道(三国) 22-23③6-④6
东山(三国) 5-6③4
东江(三国) 22-23⑤6
东平陆(三国) 7-8③5
(西晋) 37-38②5
东平国(三国) 7-8③5
(西晋) 37-38②5
东平陵(三国) 9-10③2
(西晋) 51-52③2
东平舒(三国) 11-12③8
(西晋) 39-40③8
东且弥(三国) 20-21③10
东光(三国) 11-12④8
(西晋) 39-40③8
东江(西晋) 55-56②5
东关(三国) 26-27③4
(西晋) 55-56②3
东牟(三国) 9-10②6
东牟郡(西晋) 51-52②6
东阿(西晋) 51-52⑦3
东阿(三国) 9-10⑦3
东阿郡(西晋) 55-56③4
东兴(三国) 26-27③3
(西晋) 55-56④3
东兴(三国) 26-27③3
东兴(三国) 9-10④3
(西晋) 51-52③3
东安平(三国) 9-10③3
(西晋) 51-52③3
东安陵(西晋) 39-40④8
东江(谷水)(西晋) 55-56②5
东阿(三国) 7-8②5
(西晋) 37-38①5
东冶(魏官)(三国) 26-27⑤4
东昌(三国) 26-27⑤2
(西晋) 55-56④2
东武阳(三国) 11-12⑤7
(西晋) 35-36②8
东武城(三国) 11-12④7
(西晋) 39-40④7
东昏(西晋) 37-38③3

东岳(岱宗)(西晋) 37-38①6
东郡(三国) 7-8③3
东垣(三国) 5-6③4
(西晋) 35-36③4
东城(西晋) 55-56①3
东城县(三国) 9-10⑦2
(西晋) 51-52④3
东莞(三国) 9-10④3
(西晋) 51-52④3
东莞郡(三国) 9-10④3
(西晋) 51-52③3
东海(三国) 9-10⑥6, ⑦7
(西晋) 26-27③6-④6
(西晋) 51-52④6-⑤7
55-56①6-③6
东海陶(三国) 9-10⑤3
东海郡(西晋) 51-52⑤3
东莱谷(三国) 22-23②8
东莱郡(三国) 9-10②5
(西晋) 51-52②4
东郡(三国) 32②5-6
东朝(三国) 9-10②2
(西晋) 51-52②2
东德(三国) 7-8③5
东德城(西晋) 37-38②5
(西晋) 37-38②3
百尺堰(三国) 7-8③4
夷水(三国) 28-29④4
(西晋) 53-54
④6, ⑤3-4
夷水(蛮水)(三国) 19④4-5
夷安(三国) 9-10③4
(西晋) 51-52③4
夷吾(西晋) 51-52④2
夷州(三国) 26-27⑤5, ⑦5
(西晋) 55-56⑤5, ⑥5
夷陵(西晋) 53-54⑤5
夷道(三国) 28-29⑤5
(西晋) 53-54⑤5
来山(三国) 28-29③8
(西晋) 53-54③8
产道(三国) 22-23④4
(西晋) 47-48④2
岷山(西晋) 37-38①5
53-54④4
岷县(三国) 28-29②3
(西晋) 53-54④3
表氏(三国) 17-18⑤7
(西晋) 45-46⑤7
崇高(三国) 7-8②6
(西晋) 37-38①6
奉强(三国) 11-12④7
(西晋) 39-40④7
夏山(沙表)(三国) 28-29③8
(西晋) 53-54③8
夏水(三国) 28-29③6, 7
(西晋) 53-54③6-7
夏丘(三国) 9-10②2
(西晋) 51-52②2
夏阳(三国) 15-16③10
(西晋) 43-44②10
棘阳(三国) 19⑤3
(西晋) 53-54③6
棘单(西晋) 51-52③3
棘城(三国) 13-14③5
(西晋) 41-42③5
棘津(西晋) 35-36③7

部

中人城(西晋) 39-40③6
中山国(三国) 11-12③6
(西晋) 39-40③6
中水(三国) 11-12③7
(西晋) 39-40③7
中丘(三国) 11-12④6
(西晋) 39-40④6

赤菘豆酉酸醴辰福野路谷厥解青等零雷震豐翫冠金推魚魯鮑鮮蚌蛭蟪魏高麻庫廉黑黔附聯

赤沙(三国) 28-29 ⑤ 3
赤谷(三国) 20-21 ④ 6
(西晋) 59-60 ④ 6
赤岸(三国) 22-23 ② 8
26-27 ⑤ 7
赤亭(西晋) 43-44 ③ 4
赤社(西晋) 47-48 ③ 3
赤壁△(三国) 28-29 ③ 8
碣石城(三国) 26-27 ③ 4

豆部

豆田壁(西晋) 35-36 ⑥ 10

酉部

酉水~
(三国) 28-29 ⑤ 3 4
(西晋) 53-54 ⑤ 3-⑦ 3
酉阳(三国) 28-29 ⑤ 3
(西晋) 53-54 ⑦ 3
醴泉(三国) 7-8 ③ 3
(西晋) 37-38 ② 3
醴陵(三国) 28-29 ⑥ 7
(西晋) 53-54 ⑧ 7

辰部

辰水~(三国) 28-29 ⑥ 3
(西晋) 53-54 ⑧ 3
辰阳(三国) 28-29 ⑥ 4
(西晋) 53-54 ⑧ 4
辰亭(西晋) 37-38 ④ 3
辰韩(三国) 3-4 ③ 8
(西晋) 33-34 ③ 8

豕部

豕道(三国) 15-16 ④ 4
(西晋) 43-44 ④ 4

里部

野王(三国) 5-6 ③ 5
(西晋) 35-36 ③ 5
野井亭(西晋) 51-52 ③ 1

里部

路山△(三国) 28-29 ⑦ 4

谷部

谷水~(三国) 5-6 ④ 4-5
17-18 ⑥ 11-10
26-27 ③ 5
(西晋) 35-36 ④ 4-5
45-46 ⑥ 11 10
55-56 ③ 4
(谷水) 东江~
(西晋) 55-56 ② 5
谷远(三国) 11-12 ⑤ 4
(西晋) 39-40 ⑤ 4
谷昌(三国) 24-25 ③ 5
(西晋) 49-50 ③ 5
谷城(三国) 5-6 ④ 5
7-8 ② 5
19 ③ 4
(西晋) 35-36 ⑥ 10
37-38 ① 5
谷熟(西晋) 37-38 ③ 4

角部

角得(三国) 17-18 ⑤ 8
解县(三国) 5-6 ③ 3
(西晋) 35-36 ③ 3

青部

青山(西晋) 41-42 ③ 5
青州(三国) 9-10 ③ 3
(西晋) 51-52 ③ 3
青衣水~
(三国) 22-23 ⑤ 4-⑥ 5
(西晋) 47-48 ④ 2
青城山△(西晋) 47-48 ③ 2
青蛉(三国) 24-25 ③ 4
(西晋) 49-50 ③ 4
青蛉水~(三国) 24-25 ③ 4
(西晋) 49-50 ③ 4

兩部

零委(三国) 7-8 ② 4
(西晋) 37-38 ⑥ 4
零都(三国) 26-27 ⑤ 2
(西晋) 55-56 ④ 2
零阳(三国) 28-29 ④ 5
(西晋) 53-54 ⑥ 5
零陵(三国) 28-29 ④ 4
(西晋) 53-54 ⑥ 4
零陵郡(三国) 28-29 ⑦ 5
(西晋) 53-54 ⑥ 5
雷泽~(三国) 7-8 ③ 4
(西晋) 37-38 ② 4
雷首山△(西晋) 35-36 ④ 3
震泽(太湖)~
(三国) 26-27 ③ 5
霍大山△(西晋) 35-36 ④ 4
霍山山△(西晋) 35-36 ④ 5
霍七(西晋) 43-44 ③ 9
霍水~(三国) 15-16 ④ 8-9
(西晋) 43-44 ③ 9
霍城(三国) 15-16 ⑥ 15
(西晋) 43-44 ③ 9
霍桥(三国) 15-16 ⑥ 15

尾部

尾池
(西晋) 35-36 ④ 4
尾池(龜城)
(三国) 5-6 ④ 4

金部

金乡(三国) 7-8 ③ 5
(西晋) 37-38 ② 5
金山△(西晋) 37-38 ② 5
金谷洲~(西晋) 35-36 ⑥ 10
金城(三国) 17-18 ⑥ 11
(西晋) 43-44 ① 3
金城郡(三国) 17-18 ⑥ 12
(西晋) 43-44 ① 3
金微山△(三国) 32 ② 2-③
(西晋) 61 ② 2-③
金墉城(西晋) 35-36 ⑥ 10

佳部

佳县(三国) 22-23 ④ 6
(西晋) 47-48 ③ 3

魚部

魚山△(三国) 7-8 ② 5
魚复(西晋) 47-48 ③ 5
魯口城(三国) 11-12 ③ 7
魯阳(三国) 19 ② 5
(西晋) 53-54 ② 6
魯县(三国) 7-8 ③ 5
(西晋) 37-38 ② 5
魯国(西晋) 37-38 ② 5
魯郡(三国) 7-8 ③ 5
鮑丘水~
(三国) 13-14 ③ 3 ④ 3
(西晋) 41-42 ③ 3 ④ 3
鮮卑(三国) 32 ② 3-5
(西晋) 61 ② 3-5

鮮卑羣(三国) 32 ② 5
鮑崎亭(西晋) 55-56 ③ 5
鮑阳(三国) 7-8 ⑤ 3
(西晋) 37-38 ④ 3
鮑部水~(三国) 22-23 ⑦ 8

鬼部

魏兴郡(三国) 19 ③ 1
(西晋) 53-54 ② 4
魏县(三国) 11-12 ⑤ 7
(西晋) 35-36 ② 8
魏昌(三国) 11-12 ③ 7
(西晋) 39-40 ③ 7
魏郡(三国) 11-12 ⑤ 6
(西晋) 35-36 ② 7

高部

高县(三国) 11-12 ④ 8
(西晋) 39-40 ④ 8

麻部

麻屯(三国) 28-29 ④ 7
麻坡~(三国) 7-8 ⑤ 2
磨山△(西晋) 55-56 ② 5

黑部

黑山△(三国) 5-6 ③ 6
黑水~(西晋) 45-46 ⑥ 8
黔黎(三国) 9-10 ③ 4
(西晋) 51-52 ③ 4
黔阳(三国) 28-29 ④ 3
(西晋) 53-54 ⑥ 3
黔县(三国) 26-27 ④ 3
(西晋) 55-56 ③ 3

汉字简体繁体对照表

(一) 不作简化偏旁用的简化字

Table with 14 columns and 30 rows of simplified and traditional Chinese characters. Columns include characters like 碍, 肮, 扶, 板, 办, 帮, 报, 市, 能, 标, 表, 别, 卜, 才, 蚕, 层, 控, 淹, 惨, 榨, 汗, etc.

(二) 可作简化偏旁用的简化字和简化偏旁

Table with 14 columns and 15 rows of simplified and traditional Chinese characters, including radicals and characters like 爰, 罢, 备, 贝, 笔, 毕, 边, 宾, 参, 伞, 产, etc.

(三) 应用(二)所列简化字和简化偏旁得出来的简化字

Large table with 14 columns and 30 rows showing simplified and traditional characters, including radicals and characters like 爱, 喉, 媛, 藻, 暖, 星, 摆, 累, 榨, 备, 釜, 贝, 贞, 则, 贡, 责, 员, 以, 须, 贡, 厕, 贤, 账, 贩, 贬, 败, etc.

Table of Chinese characters and their simplified forms, organized by radical. Includes characters like 讠, 讠, 只, 只, 只, etc., with their corresponding simplified and traditional forms.

(四) 以下38个字习惯被看作简化字。括弧里的字是停止使用的异体字。

Table listing 38 characters and their variants in parentheses, such as 呆(戡駭), 床(牀), 挂(掛), etc.

(五) 下列地名用字, 因为生僻难认, 已经国务院批准更改, 录此以备检查。

Table listing geographical names and their proposed changes, such as 黑龙江 (Iron County to Gaohe County), 广西 (Shenlin County to Yulin County), etc.

注: 本表系按照1964年5月中国文字改革委员会编印的《简化字总表》整理而成。